

VISION

La
Normande

N°169 - DÉCEMBRE 2023

LE MAGAZINE
DES ÉLEVEURS
DE NORMANDE



©PARCHET_SIA2024



DOSSIER INTERNATIONAL

La Normandie
dans le paysage colombien



ÉVÈNEMENT

Retour
sur le SPACE
2023



ÉCOLE DES JEUNES ET FORMATION JUGES EN VENDÉE

Un événement
qui fédère



GÉNÉTIQUE

Indexation
décembre
2024



SOMMAIRE

N°169 - DÉCEMBRE 2023

Retrouvez
les index sur



www.lanormande.com

4 à 13 ACTUALITÉS

SPACE 2023

Nouveau sacre pour OLANDE !

FAN

Un grand millésime
pour le concours présentateur
de la Manche

Harmonisation des juges

Première édition

École des jeunes

& formation juges en Vendée

Vente de la Sainte-Catherine

30^{ème} édition

SIA 2024

La Normande race à l'honneur



#SIA2024
SALON-AGRICULTURE.COM

14 à 20 GÉNÉTIQUE

Indexation de décembre 2023

Noël avant l'heure

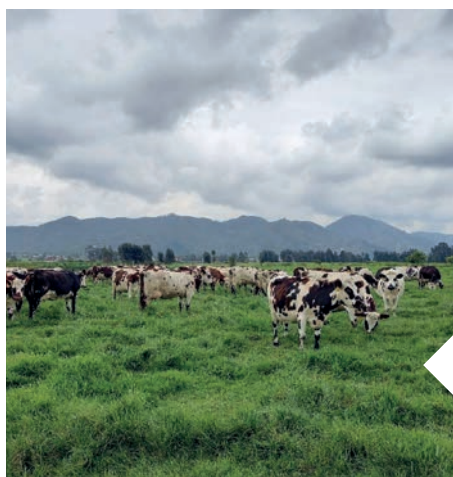

21 à 24 PUBLI- REPORTAGE

Commercialisation en race

Normande

Synergie Normande

26-31 DOSSIER INTERNATIONAL La Normande dans le paysage colombien

25 FILIÈRES

Ma Normande Locale

Une filière qui s'étoffe

32 à 35 PORTRAITS

Gaëc Leroyer (14)

Comment allier performances
économiques et valorisation de la
Normande ?

Gaëc Ferme des Pâtis (14)

Transformation laitière :
entre savoir-faire et qualité



ÉDITORIAL



Corentin Delaunay

Directeur de l'O.S.
Normande

« GO vers 2024 »

Le Président, les membres du Conseil d'Administration et l'équipe de l'O.S. Normande se joignent à moi pour vous présenter tous nos vœux pour cette nouvelle année.

L'année 2023 a été rythmée par de nombreux événements marquants, avec comme point d'orgue le National Normand, attirant de nombreux visiteurs à la découverte de notre belle race Normande.

Cette année fut également ponctuée de projets structurants autour des filières comme le partenariat avec Ma Normande Locale et les travaux démarrés avec tous les acteurs des différentes filières Normandes.

2023 est aussi l'année de la consolidation du nombre d'adhérents, aujourd'hui 1 500 au sein de l'O.S. Normande. Une grande famille qui s'agrandit avec une contribution collective à la vie de la race.

Les travaux démarrés sur la carte des services sont toujours en cours avec un atterrissage espéré en 2024.

L'année 2024 sera une année spéciale pour la race Normande avec un événement qui marquera la décennie à venir : OREILLETTE ambassadrice de la race et ses éleveurs représentants du monde agricole, pendant toute la durée du Salon International de l'Agriculture 2024.

2024 sera aussi l'année du changement avec une nouvelle identité visuelle que nous serons fiers de vous présenter lors du SIA 2024.

Côté certification, ce début d'année devrait être marqué par la reconnaissance du bœuf de race Normande en Spécialité Traditionnelle Garantie (STG).

L'année 2024 sera également dans la continuité des travaux démarrés par la Commission Technique assidue afin d'avoir une Normande prête à relever tous les défis environnementaux, sociétaux et économiques à venir.

Je souhaitais aussi profiter de cet édito pour remercier l'équipe O.S. Normande ainsi que ses administrateurs avides de projets et moteurs au sein de l'association de la race Normande.

Belle année à tous et pour paraphraser le Salon de l'Agriculture : GO pour 2024. 🐮

VISION LA NORMANDE

Magazine édité par l'Organisme
de Sélection en Race Normande

Président : Pascal Orvain

O.S. Race Normande

Organisme de Sélection en Race Normande
13, rue du Gué Thibout
61700 Domfront-en-Poiraie
Tél. : +33 (0)2 33 66 66 56
Email : contact@osnormande.fr

Prix de vente au numéro : 10 €
Dépôt légal : Décembre 2018 - N° I.S.S.N. : 2102-3670
Toute reproduction, même partielle, est interdite.

Directeur de la publication : Corentin Delaunay

Tél. : + 33 (0)2 33 66 66 56
Email : corentin.delaunay@osnormande.fr

Rédactrice en Chef : Fanny Lebrun

Tél. : + 33 (0)2 33 66 66 56
Email : fanny.lebrun@osnormande.fr

Rédaction : Élodie Barbot, Dominique Bauchot, Jean-Christophe Boittin, Pierre Bonvarlet, Matthieu Chambrial, Pauline Dujarrier, Diane Duquesne, Joël Helbert, David Le Bullenger, Fanny Lebrun, Stéphane Lécrivain, Léa Martin Divry, Justine Rault, Damien Thuard.

Conception trame visuelle : apnim-caen.fr
Mise en page : Fanny Lebrun - O.S. Normande

Photos : O.S. Normande, FAN, Guillaume Moy, Alger Meekma, Dominique Bauchot, Giorgio Soldi, D. Restelli, Gejp, P. Parchet/SIA24, ASONORMANDO, Ferme des Pâtis

Publicité : Fanny Lebrun
Tél. : + 33 (0)2 33 66 66 56
Email : fanny.lebrun@osnormande.fr

Abonnements, promotion, diffusion :

Isabelle Rabineau - Tél. : + 33 (0)2 33 66 66 56
Email : isabelle.rabineau@osnormande.fr

Imprimerie : Corlet Imprimeur
Z.I. - Route de Vire
B.P. 86 - 14110 Condé-sur-Noireau

Distribution : Corlet Routage
BP 93 - 14110 Condé-sur-Noireau

Tirage : 2 000 exemplaires

Diffusion sur abonnement





SPACE 2023

NOUVEAU SACRE POUR OLANDE AU SPACE !

Mercredi 13 septembre, OLANDE (LOSANGELES x HAVANA ISY) du GAEC Ferme La Roche aux Fées a brillé une seconde fois sur le ring du SPACE. En étant désignée par le juge du concours Rémy Corbet (Landemont - 49), elle remporte comme l'an dernier le titre de Grande Championne.

Félicitations au GAEC Ferme La Roche aux Fées, qui avait déjà été récompensé avec OLANDE au Concours National de la race Normande le 1^{er} juillet 2023 au Haras du Pin.

Sur le ring, c'est avec prestance et fluidité que les 60 femelles concourantes ont défilé, menées de mains de maître par les éleveurs participants. Au total, 43 élevages de 10 départements ont pu présenter leurs animaux, sélectionnés parmi 283 femelles inscrites. Félicitations aux éleveurs pour la qualité des animaux et de la présentation, faisant de ces 3 heures de concours une réussite !

Pour clôturer ce temps fort, les éleveurs ont pu se rassembler sur le stand de l'O.S. Normande - un moment d'échange convivial pour fédérer cette grande famille Normande autour de la passion commune pour la race.



OLANDE (LOSANGELES x HAVANA ISY) - GAEC FERME LA ROCHE AUX FEES - ESSE - 35



COCKTAIL DES ÉLEVEURS



L'ALLÉE DES NORMANDES

RÉSULTATS DU CONCOURS

LE PALMARÈS 2023

SECTION 1A

Vaches en cours de 1^{ère} lactation

- 1. RUCARNE (MARVEL x HOLFI)**
GAEC FOUCAULT - BRIOUZE - 61
- 2. SEE (MARVEL x MILLE DT)**
EARL GUERET - LA BAZOUCHE GOUET - 28
- 3. ROZANA (IGANTO x ELEMENT)**
EARL DELALANDE - CHATEAUBOURG - 35
- 4. RKALACHITA (IONYS x FUSEOS ISY)**
EARL PIOUS - CIRON - MAUGES SUR LOIRE - 49
- 5. ROSETTE (LOSANGELES x IATINE)**
GAEC DELAUNAY PARIGNE - PARIGNE - 35
- 6. REBELLE (NYLS x GAIAC)**
GAEC DE LA CHATAIGNERAIE - LIMPIVILLE - 76
- 7. SOMPTUEUSE (OLTRAFORD x MEDELLIN)**
EARL OLIVIER DE PREVARIN - LASSY - 14
- 8. SAMBA (OCTAVIUS x HEMRICK)**
GAEC DANJOU - MANTILLY - 61
- 9. SIA (IBERNATUS x ALMA)**
Copropriété GAEC DE LA NORMANDE - M.MOIZIARD
Guillaume - MAURON - 56
- 10. SOUHAITEE (ORNEUS x FUSEOS ISY)**
GAEC COUE MEDARD - MAURE DE BRETAGNE - 35

SECTION 1B

Vaches en cours de 1^{ère} lactation

- 1. EC PATINE (GENIUS x EVILLE)**
M. LEGAY HERVE - CHEVAIGNE DU MAINE - 53
- 2. RAMEUSE (LUNIVERS x LANTANA)**
GAEC BESNIARD FRERES - AUNOU SUR ORNE - 61
- 3. ROMAINE (MILLE DT x EOLONNE)**
GAEC DES MORLIERES - LA CARNEILLE - 61
- 4. PALACE (NEUVILLE x BLUEBERRY)**
SCEA DE SAINT RENE - EVRAN - 22
- 5. ROCK (MONTFORT x JIBALTAR)**
EARL DES P'TITES NORMANDES - LA CAMBE - 14
- 6. RAYONNE (NICOBY x JOBYJOBA)**
GAEC POUCHIN - OMMEEEL - 61
- 7. REGILAIT (NUEVO x ATOME)**
GAEC MPJ HORVAIS - COMBOURG - 35
- 8. ROMANCE (MEPHISTO x REDONDO)**
INDIVISION HEBERT BENOIT - TOURVILLE LES
IFS - 76
- 9. RUSTINE (MEPHISTO x HOLONNE)**
GAEC PUPIN - MAIZET - 14

SECTION 2A

Vaches en cours de 2^{ème} lactation

- 1. PATAYA (LUNIVERS x HALIAS ISY)**
GAEC DELAUNAY PARIGNE - PARIGNE - 35
- 2. PECTINE (MONTTOYA)**
GAEC POUCHIN - OMMEEEL - 61
- 3. PERSONNE (LAUDANUM x VITRIOL)**
GAEC MPJ HORVAIS - COMBOURG - 35
- 4. PENSACOLA (LOCO x AUBRAY)**
SCEA DE SAINT RENE - EVRAN - 22
- 5. PINUP (LIKA x VOUPIGNY)**
GAEC DU BUT - VRIGNY - 61
- 6. PALEZE (MAGNIFICO x HOLEN NOZ)**
M. LEMOINE Olivier - VAL COUESNON - 35
- 7. PANTHERE (MATMATAH x HONESS ISY)**
GAEC DE L'ELEVAGE LAMOUR - PLOUBEZRE - 22

8. POCA (MARVEL x FORNELLS)

GAEC DE LA BOURGEONNIERE - ST DENIS DE
GASTINES - 53

SECTION 3A

Vaches en cours de 3^{ème} lactation

- 1. OLANDE (LOSANGELES x HAVANA ISY)**GAEC
FERME LA ROCHE AUX FEES - ESSE - 35
- 2. OSEILLE (IBERNATUS x HARDROCK)**
GAEC DELAUNAY PARIGNE - PARIGNE - 35
- 3. ORCHESTRA (LUPUS x CARAMBA)**
GAEC ROCHELLE - JAVENE - 35
- 4. OMBRELLE (LIMERICK x HOLEN NOZ)**
EARL DE LA MAZURE - CARANTILLY - 50
- 5. OLY (JASMIN x HIDDOLD DT)**
M. LEREVEREND DENYS - CASTILLON
- 6. OLDFIELD (LUPUS x REDONDO)**
M. GAEC JOUAULT - RENNES - 35
- 7. PAQUERETTE (LATACAN x HALONZO)**
GAEC DES GONDINIÈRES - ISIGNY LE BUAT - 50
- 8. OLYMPIADE (MYKONOS x HANSEL ISY)**
EARL DES PETITS VAUX - PLEMY - 22
- 9. NUXIE (JOLABAMA x HEMRICK)**
Copropriété GAEC FOUCAULT - GORET J et F -
BRIOUZE - 61
- 10. ORTENSIA (LIKA x GENERAL)**
GAEC TRAVERT - PASSAIS LA CONCEPTION - 61
- 11. OLYMPIQUE (LIKA x FARSUS)**
GAEC HOUSSIN - TESSY BOCAGE - 50
- 12. NOUMEA (FUSEOS ISY x BLUEBERRY)**
SCEA DE LA CHAUSSEE - DOUVREND - 76
- 13. PAMPA (LUIGI BGT x JIBALTAR)**
EARL DE LA HARDONNIERE - LEVARE - 53
- 14. NINETTE (JOHA x GENIAL ISY)**
EARL DE LA HARDONNIERE - LEVARE - 53
- 15. OWEN LG (LUNIVERS x FUSEOS ISY)**
MME LENGRONNE CECILE - ST DENIS LE VETU - 50

SECTION 4A

Vaches en cours de 4^{ème} lactation

- 1. MAYA (IBERNATUS x ATOME)**
EARL 56 LAUDRIN - MOREAC - 56
- 2. MANZANA (IBERNATUS x MANIZALES)**
Copropriété GAEC DE LA NORMANDE - M.MOIZIARD
Guillaume - MAURON - 56
- 3. NORMANDIE (HAWAI x REDONDO)**
INDIVISION HEBERT BENOIT - TOURVILLE LES
IFS - 76
- 4. NIGHTFEVER (EGASTEL x HALIAS ISY)**
GAEC ROCHELLE - JAVENE - 35
- 5. NEW DEHLI (EGASTEL x ARANTILLY)**
EARL DELALANDE - CHATEAUBOURG - 35
- 6. NARNIA (EOLONNE x AUBRAY)**
EARL PIOUS - CIRON - MAUGES SUR LOIRE - 49
- 7. OXXYGEN (MAGNIFICO x HALIBA ISY)**
GAEC LAVAL DREAMS - AMANLIS - 35
- 8. NUÉE (JAURES x VOUPIGNY)**
EARL DU ROC - LES PORTES DU COGLAIS - 35
- 9. OBSCURITE (JOLABAMA x HIMPALA)**
GAEC PIQUET - AVRILLY - 61
- 10. MIGNONNE (IFFONDOR x SUPPLEANT)**
GAEC DE LA BOURGEONNIERE - ST DENIS DE
GASTINES - 53

SECTION 5A

Vaches en cours de 5^{ème} lactation et plus

- 1. MISS TERRE (HALIAS ISY x ALMA)**
M. LEMOINE Olivier - VAL COUESNON - 35
- 2. MACUMBA (CONCARNO x AUBRAY)**
EARL PIOUS - CIRON - MAUGES SUR LOIRE - 49
- 3. MALICE (HALIAS ISY x GUPERISE)**
M. ORY PASCAL - LES PORTES DU COGLAIS - 35
- 4. MANIE (HEMRICK x REDONDO)**
EARL DES SOURCES - OZEVILLE - 50
- 5. MENTHE (JIBALTAR x UNNOEL)**
GAEC ENJALBERT - FERRIERES LA VERRERIE - 61
- 6. EC MALBARE (JAURES x ATOME)**
M. LEGAY HERVE - CHEVAIGNE DU MAINE - 53
- 7. LANDAISE (EOLONNE x ALMA)**
GAEC BESNIARD FRERES - AUNOU SUR ORNE - 61
- 8. GENTILLE (ALMA x REDONDO)**
GAEC VILLAIN HERVY - LE MESNIL GARNIER - 50

PRIX DE LA MEILLEURE BOUCHÈRE

MIGNONNE (IFFONDOR x SUPPLEANT)
GAEC DE LA BOURGEONNIERE - ST DENIS DE
GASTINES - 53

PRIX DE LA MEILLEURE FROMAGÈRE

NUÉE (JAURES x VOUPIGNY)
EARL DU ROC - LES PORTES DU COGLAIS - 35

CHALLENGE LONGÉVITÉ

EC MALBARE (JAURES x ATOME)
M. LEGAY HERVE - CHEVAIGNE DU MAINE - 53

MEILLEURE MAMELLE ESPOIR

RKALACHITA (IONYS x FUSEOS ISY)
EARL PIOUS - CIRON - MAUGES SUR LOIRE - 49

MEILLEURE MAMELLE JEUNE

PERSONNE (LAUDANUM x VITRIOL)
GAEC MPJ HORVAIS - COMBOURG - 35

MEILLEURE MAMELLE ADULTE

MAYA (IBERNATUS x ATOME)
EARL 56 LAUDRIN - MOREAC - 56

PRIX D'HONNEUR ESPOIR

EC PATINE (GENIUS x EVILLE)
M. LEGAY HERVE - CHEVAIGNE DU MAINE - 53

PRIX D'HONNEUR JEUNE

OLANDE (LOSANGELES x HAVANA ISY)
GAEC FERME LA ROCHE AUX FEES - ESSE - 35

PRIX D'HONNEUR ADULTE

MISS TERRE (HALIAS ISY x ALMA)
M. LEMOINE Olivier - VAL COUESNON - 35

GRANDE CHAMPIONNE

OLANDE (LOSANGELES x HAVANA ISY)
GAEC FERME LA ROCHE AUX FEES - ESSE - 35



FAN MANCHE

UN GRAND MILLÉSIME POUR LE CONCOURS PRÉSENTATEUR DE LA MANCHE

Le dimanche 10 septembre a eu lieu le concours présentateur du département de la Manche dans le cadre de la Foire de Lessay. Ce sont plus d'une cinquantaine de jeunes qui ont défilé avec pour objectif de décrocher la couronne de Champion(ne) Présentateur(trice). Pour les départager, Adrien Hamel, gagnant de la dernière édition, accompagné par Elie Bobon, s'est illustré avec brio au micro.



Le concours, animé par Stéphanie Duret, s'est déroulé en cinq sections organisées par tranche d'âge. La première section, moment coup de cœur du concours qui a amené son lot de spectateurs, faisait défiler les plus jeunes. En effet, la passion n'attend pas : la cadette de cette édition, Léna Leboucher, était âgée de deux ans et demi ! Les juges ont décidé face à autant de talent de la part des plus jeunes de tous les classer premiers de section ! La deuxième section (10-14 ans) a été remportée par un habitué du concours présentateur de Lessay. En effet, Jules Letemplier foule le sable de Lessay depuis déjà de nombreuses années et ce, du haut de ses 12 ans. Dans la troisième section (15-16 ans), Alban Gosselin s'est démarqué de ses concurrents et amis. Si le nom vous est familier, c'est tout à fait logique, il s'était déjà illustré lors de la dernière édition PMS, chez la famille Le Fauconnier. Les 11 jeunes de la quatrième section étaient âgés de 16 ans et demi à 19 ans. Oriane Guiffard a parfaitement exécuté les ordres des juges et a ainsi pu monter sur le podium. La dernière section (20-29 ans), composée d'experts de la présentation, s'est vu récompenser Louis-Marie Lerouxel, qui s'installera prochainement sur la ferme familiale à Marigny.

Pour le championnat, huit jeunes ont été sélectionnés par nos deux juges (deux premiers des sections 2 à 5) et les compteurs sont remis à zéro... Pour tester leur capacité d'adaptation, Adrien et Elie ont demandé aux présentateurs d'intervenir leurs animaux entre eux, se retrouvant ainsi avec des femelles qu'ils ne connaissaient pas. À ce jeu, c'est Oriane Guiffard, âgée de 18 ans qui a su tirer son épingle du jeu : elle s'est ainsi vu décerner le titre de Meilleure Présentatrice de la Manche édition 2023 ! À ses côtés, Louis-Marie Lerouxel a été élu Réserve et la Mention a été attribuée à Romain Nativelle.

Ce concours a aussi été marqué par la remise du titre de Président d'Honneur de FAN 50 à Jérôme Leboucher, pour ses nombreuses années au sein de l'association. Nous lui souhaitons plein de réussite dans ses nouveaux projets.



LES RÉSULTATS

SECTION 1 - 2-9 ans (sans classement)

Alice Batard	Leïla Letouneur
Léo Batard	Candice Mauger
Sacha Jourdan	Capucine Mauger
Elsa Leboucher	Bastien Robin
Léna Leboucher	

SECTION 2 - 10-14 ans

1/ Jules Letemplier	7/ Nathan Fortin
2/ Garance Lhonneur,	8/ Jule Blondel
3/ Léonie Laignel	9/ Gabriel Cahorel
4/ Hugo Mahier	10/ Bastien Renouf
5/ Kilian Lebouteiller	11/ Maxence Vallée
6/ Bérénice Potey	

SECTION 3 - 15-16 ans

1/ Alban Gosselin	7/ Jade Lepleux
2/ Alice Jaqueline	8/ Malo Cahorel
3/ Batiste Saurat	9/ Paul Leblond
4/ Estelle Mauger	10/ Audrey Samson
5/ Dimitri Clément	11/ Martin Guérin
6/ Eline Guiffard	12/ Siméo Lhéraux

SECTION 4 - 16^{1/2}-19 ans

1/ Oriane Guiffard	6/ Jules Rupe
2/ Romain Nativelle	7/ Paul Lesouef
3/ Auréline Couraye	8/ Emilien Cahorel
4/ Théo Dorange	9/ Marie Lechat
5/ Médéric	10/ Doreen Legoguelin
Lebarbenchon	11/ Lucas Lapie

SECTION 5 - 20-29 ans

1/ Louis-Marie Lerouxel	7/ Marion Mauger
2/ Julie Helaine	8/ Lucie Asseline
3/ Antoine Nativelle	9/ Arthur Lemenorel
4/ Loïc Loncomte	10/ Valentin Carre
5/ Chloé Vinquant	11/ Thomas
6/ Audrey Le Mentec	Leprodhomme

GRANDE CHAMPIONNE : Oriane Guiffard
RÉSERVE : Louis-Marie Lerouxel
MENTION : Romain Nativelle

HARMONISATION DES JUGES : 1ÈRE ÉDITION !

11 juges confirmés en race Normande se sont harmonisés le temps d'une journée à Pontivy (56) dans le cadre du salon Ohhh la Vache le samedi 14 octobre 2023.

Cette première harmonisation des juges était attendue à en juger par le nombre d'inscriptions reçues. Une deuxième édition peut d'ores et déjà s'envisager.

Au programme de la matinée, chacun s'est prêté à l'exercice d'un classement d'une section de huit vaches, en groupe avant de passer un à un au micro dans un ordre tiré au sort. La consigne était la même pour tous ; se présenter, faire découvrir son classement avec la liberté d'organiser la circulation et la disposition des animaux sur le ring, argumenter son classement, dévoiler ses choix de meilleure mamelle, meilleurs aplombs et de meilleure bouchère avant de finir par un mot de la fin tel qu'il l'aurait effectué à l'issue d'une journée complète.



Barbara Lelimosin et Aude Lequertier, respectivement éleveuses dans le Calvados et la Manche, ici à l'épreuve du classement de la section.



Charles Delalande, éleveur de l'Ille-et-Vilaine et juge en race Normande lors de son passage individuel.

Denys Lereverend, éleveur dans le Calvados et Président de la Commission Concours de l'O.S. et Luc Sassel, éleveur Holstein, ont fait successivement leur proposition de jugement en fin de matinée pour engager la discussion avec les juges de la race Normande. L'après-midi a été consacré à un échange en salle sur les expériences de jugement de chacun, ce qui a permis la réussite ou les raisons qui ont pu générer du stress en amont du concours.

La discussion a porté le choix du vocabulaire ; modernité et positivité des termes employés ainsi que sur les méthodes de jugement ou de circulation sur le ring. Une discussion a aussi eu lieu sur la communication en dehors du ring, que ce soit sur l'après-concours auprès des éleveurs ou de la presse comme sur la posture d'un juge à avoir sur les réseaux sociaux.

L'O.S. Normande tient à remercier très chaleureusement Jean-Yves Ogé, Président de l'association Normande du Morbihan ainsi que toute son équipe d'éleveurs et de jeunes FAN qui ont très largement contribué à la réussite de cette journée par la mise à disposition des vaches, la présentation de celles-ci pendant plus de deux heures et l'aide logistique précieuse.

La commission concours a fait preuve d'ouverture en faisant appel à un juge expérimenté d'une autre race afin de partager des méthodes et mettre en lumière certaines habitudes avec lesquelles il peut être temps de rompre.

C'est Luc Sassel, éleveur de l'Orne, qui a tenu, avec brio, ce rôle. Luc a officié dans de nombreux concours en France mais aussi en Allemagne et au Luxembourg. Sa grande expérience l'a amené à être sollicité pour juger le concours Holstein du SPACE 2023.





NORMANDE 44, NORMANDE 49, ATLANTIQUE SÈVRES NORMANDE

ÉCOLE DES JEUNES ET FORMATION DE JUGES EN VENDÉE

Dans la continuité des concours de septembre à Chemillé (49) et Challans (44/85) notamment, les associations de race Normande de ces trois départements ont souhaité mettre en place une École des jeunes, pour fédérer d'une part l'ensemble de nos jeunes passionnés par la Normande et les concours, mais aussi pour apprendre à préparer des animaux dans la bonne humeur et la convivialité pendant deux jours !

Ensuite, une formation de juges régionale a eu lieu avec les femelles préparées pendant ces deux journées.



École des jeunes – Promotion 2023

LES RÉSULTATS SONT AU-DELÀ DES ATTENTES :

- 25 jeunes formés pendant ces deux journées !
- 9 juges lors de la formation !
- Des partenaires qui ont répondu présents pour accompagner notre projet.

Une exploitation support au TOP avec une qualité d'animaux remarquable, un grand merci au Gaec Sainte Anne pour leur collaboration à cette réussite !



Cours de tonte avant de passer à la pratique



Lavage et paillage terminés, on peut passer à l'étape suivante !



Mise en application



Les techniques de présentation



Moment de convivialité avant le concours de présentation



Concours de présentation en action



Femelles de l'élevage préparées par les jeunes de la formation



Exercices de jugement lors de la formation



« UN GRAND MERCI A LA FAMILLE CHARRIEAU QUI NOUS A ACCUEILLIS PENDANT CES 3 JOURNÉES ! »

Origenplus

ELEVONS ENSEMBLE VOS PROJETS



Une ÉQUIPE à votre écoute

vos **Conseillers** en transaction bovine

1. EURE PAYS D'AUGE

Sébastien HEMARD
☎ 06.07.11.38.34

2. POINTE DU HAVRE / PAYS DE CAUX

Sylvain LEMOINE
☎ 06.30.88.24.51

3. BRAY SUD

Pascal HAMON
☎ 06.71.79.60.74

4. BRAY NORD

Axel HARTOUT
☎ 06.30.42.25.75

5. PERCHE BEAUCE

Jean-Marie BRUNET
☎ 06.45.68.78.55

6. ORNE CENTRE

Christophe LEGENDRE
☎ 06.79.00.79.02

7. BOCAGE NORD

Norbert DUVAL
☎ 06.07.18.20.60

8. EURE PAYS D'AUGE

David VANDON
☎ 06.31.62.80.27

9. BOCAGE SUD / PAYS FERTOIS MAYENNE

Kévin GLINCHE
☎ 06.45.68.12.31

10. AUGES OUCHE

François GENISSEL
☎ 06.45.68.09.61



DÉPART. 27-60-76

Manon GOSSELIN
☎ 06.67.77.80.55

RESPONSABLE du service Transaction Bovine



Pierre BONVARLET
☎ 06.87.75.40.09

PUBLI-REPORTAGE

RETOUR SUR LA 30^{ÈME} ÉDITION DE LA VENTE DE LA SAINTE-CATHERINE À BRIOUZE



Le 20 novembre Origenplus organisait comme chaque année la vente de la Sainte Catherine à Briouze dans le bocage ornais. Une journée très appréciée des éleveurs et partenaires, préparée conjointement avec la Mairie de Briouze, le Crédit Mutuel, la laiterie Gillot, l'association des AOP et, depuis l'an dernier, l'association Envies qui proposait à la vente 3 femelles culardes.

Pour cette 30^{ème} édition, les animaux ont été présentés à la vente aux enchères, animée par Maître Caroline Fischer, notaire à Briouze.

Comme les années précédentes, la majorité des femelles a trouvé preneur.

Pour la partie laitière, le top prix a été obtenu par le lot 11 adjudgé **2 650 €** : une génisse gestante de PILIER, à vêler tout début décembre appartenant à Monsieur Jany Goret, éleveur très connu dans le monde des concours.

La moyenne des vaches aura atteint **2 278 €**.

Pour les génissons, la moyenne s'élève à **1 380 €**.

Et pour les génisses à inséminer, **2 100 €**.

Les trois normandes culardes de l'association Envies ont été vendues de 8.40€ jusqu'à 9.20€ le kilo et achetées par trois bouchers.

Cette manifestation aura suscité beaucoup d'intérêt de la part des éleveurs de l'Orne et du Calvados au vu de la foule présente.



SOLITUDE (Nelio x lka x indigene)
TOP Prix de la vente de Briouze

NOUS VOUS DONNONS RENDEZ-VOUS L'ANNÉE PROCHAINE !



Crédit Mutuel
LA banque à qui parler



TOP AOP GILLOT
Un pied de vache de race authentique



Origenormande
Au cœur de votre élevage

Origenplus
ÉLEVONS ENSEMBLE VOS PROJETS

SALON
INTERNATIONAL
DE L'AGRI
CULTURE



60^e GOGO!

édition



old - Crédit photo - SIA24 - P. Parichat

24 FÉV > 03 MARS
PARIS EXPO PORTE DE VERSAILLES

OREILLETTE • 5 ANS • NORMANDE

Une manifestation officielle du
CENECA
le centre national des expositions
& concours agricoles

FR
MINISTÈRE
DE L'AGRICULTURE
ET DE LA SÉCURITÉ
ALIMENTAIRE

COMEXPOSIUM



#SIA2024

SALON-AGRICULTURE.COM



©PPARCHET_SIA2024

SALON INTERNATIONAL DE L'AGRICULTURE 2024

LA NORMANDE RACE À L'HONNEUR AU SIA 2024 !

À l'occasion du Salon International de l'Agriculture qui se tiendra du 24 février au 4 mars 2024, c'est OREILLETTE, vache Normande du GAEC Foucault dans l'Orne en Normandie, qui sera à l'affiche de cette édition.

Avec sa robe aux trois couleurs et ses lunettes bien dessinées, OREILLETTE est une belle ambassadrice de la race Normande.

Âgée de 5 ans et mère de 3 veaux, elle nous vient de Briouze, commune située dans le département de l'Orne en Normandie. C'est au GAEC Foucault, une exploitation familiale de 155 hectares dont 80 en herbe qu'Oreillette vie et pâture parmi un troupeau 100% Normand de 110 vaches laitières et 24 boeufs. Le lait produit est livré en laiterie et transformé en Camembert de Normandie et Pont-l'Évêque AOP, assurance de savoir-faire et de qualité. En moyenne, la production laitière d'OREILLETTE représente 10,5 camemberts par jour de vie. Elle est une digne descendante de RAMETTE, son arrière-grand-mère, l'une des plus grandes productrices de lait de la race à ce jour.

Avec son tempérament calme et sa capacité d'adaptation, OREILLETTE portera fièrement les couleurs de la race Normande lors du salon de l'agriculture 2024.

Le GAEC Foucault, une belle histoire de famille

François et Lucie Foucault, éleveurs d'Oreillette, c'est l'histoire d'un père et sa fille qui partagent une passion commune : la race Normande. Pour François, la vocation démarre dès le plus jeune âge, avec des parents déjà éleveurs de Normandes et un oncle passionné de concours bovins. Il reprend l'exploitation familiale en 1987, puis à l'installation suit la transmission. Il est rejoint par Didier, son cousin, et propage l'amour de la Normande à ses enfants.

« Depuis toute petite, il m'a toujours emmenée dans les champs, à la ferme », se souvient Lucie, 24 ans.

Après un début de carrière au service de remplacement de traite à Briouze, Lucie est embauchée au GAEC Foucault en 2020. « Mon objectif est de reprendre l'exploitation familiale avec Florian (salarié à mi-temps) en gardant le même système d'élevage. »

Chez les Foucault, la mixité de la race est bien représentée : en plus des vaches laitières, un atelier de boeufs normands issus du troupeau valorise la viande.

À la passion pour la race s'ajoute la passion des concours : François et Lucie sont des habitués du salon de l'agriculture, participant régulièrement au Concours Général Agricole en race Normande. En dehors du ring, ils seront cette année aux côtés d'OREILLETTE, elle-même adepte des concours :

« Le concours National Normand 2023 est un événement que nous ne sommes pas prêts d'oublier. En plus d'avoir pu emmener nos vaches, elles se classent toutes deux premières de section, dont OREILLETTE. »

Après avoir brillé lors de cet événement organisé dans l'Orne au Haras du Pin, c'est maintenant à la capitale qu'OREILLETTE nous donne rendez-vous, cette fois en tant qu'égérie.

INDEXATION DÉCEMBRE 2023

NOËL AVANT L'HEURE !



Cette indexation de décembre nous révèle quelques nouvelles pépites de très haut niveau qui viennent s'ajouter au choix déjà bien garni de taureaux pour tous les goûts. Cette vitalité génétique montre un grand dynamisme du programme de sélection, capable de nous surprendre tout au long de l'année.

En plus des jeunes taureaux, l'arrivée en production des filles permet de préciser le profil génétique des jeunes taureaux diffusés 3 à 4 ans plus tôt avec une belle stabilité des profils génétiques par rapport au profil génomique.

Allons donc découvrir ce qui nous attend au pied du sapin pour cette nouvelle année !



Une histoire de famille : INFLUENCE, Arrière-arrière grand-mère de TEXAS et TRINIDAD, mais aussi mère de LOCMARIA, grand-mère de NEOPPS, OTANK, Arrière grand-mère de REDBULL et AAGM de TRISKELL



TOP SEMENCE SEXÉE			
NOM	PÈRE	ISU	ES
TALENT	RUGISSANT	194	SYN
TALENSAC	POITOU	193	SYN
RAPHAELO	OBERLIN	188	SYN
SPEAKER	PLACEBO	186	SYN
TATTOO	PAIRELAS	184	SYN
STAKANOV	PLATINI	183	SYN
STRATEGO	PAPEL	183	SYN
TEXAS	RIOBUENO	180	SYN
SNIPER	OUIJOLI	180	ORN
SUPERTRAMP	JITAN	177	SYN
SOLFERINO	OLTRAFORD	177	ORN
RAZZIA	ONLY VAL	175	SYN
SEYCHELLES	PRESTIGE	175	SYN
RIVAROL	NACRE	173	SYN
SUPREME	PYGMALION	173	SYN
RASPOUTINE	OLTRAFORD	168	SYN
STRATEGY	NIP	166	ORN
SPIRITUEUX	OLTRAFORD	166	ORN
SEGALA	ORFEVRE	165	ORN
PRESTIGE	MONTFORT	164	SYN
PALUEL	MILKO	164	ORN
SECRET	OSTENDAL	162	SYN
OPIUM	MONTFORT	161	SYN
SPHINX P	PLESCOUET	161	SYN
SUPERBOWL	GAIAC	160	ORN
RILEY JET	OCTAVIUS	160	ORN
SOLIMAN	NESTAR GH	160	ORN
TENOR	RACCOR	158	SYN
PASTOREO	HUMUSS ISY	157	SYN
SANCERRE	OLTRAFORD	155	ORN
THESEE P	RHEOS	153	SYN

TOP SEMENCE SEXÉE

TALENT

(ISU 194 – BB/A2A2 – RUGISSANT X NAVIDAD)



RACINE, mère de TALENT

Le nouveau N°1 de la race à 194 d'ISU provient d'une nouvelle souche qui a toujours donné satisfaction aux éleveurs du Gaec Favérie-Lepouriel (53). Sous les projecteurs en morphologie (+2,5) il apporte une robustesse des membres (+1,6) très résistants aux lésions infectieuses (+1,0). N°1 normand en longévité (+3,1), TALENT devient le reproducteur de référence si vous cherchez des vaches mixtes solides avec plus de volume que de taille, très bonnes reproductrices (+2,0), aux mamelles saines (+3,3) et résistantes en acétonémie (+1,4). En prime : la tranquillité autour des vêlages NAI/VEL 93.

TALENSAC

(ISU 193 – BB/A2A2 – POITOU X NEOPPS)



OMESFLEUR, Grand-mère de TALENSAC

Irrésistible ! Né à l'Earl de Brocéliande (35), il est issu de l'achat au Space de OMESFLEUR 90ptsCC4 mère de PROCELIAN et PAIMPONT. Leur sœur RIHANNA 85 pts CC3 nous offre TALENSAC exceptionnel pour son niveau de production (+1 620 en lait, +2,0 en TB et +1,0 en TP), avec en plus +1,5 en valeur bouchère. TALENSAC frôle la perfection en morphologie avec des mamelles performantes (+2,1), N°1 en attache arrière (+3,1). Les membres sont solides (+2,4) parfaitement parallèles avec une articulation fine (+2,8). TALENSAC apporte également de la solidité dans le rein avec un bon cadre de bassin (+1,1). Enfin, cerise sur le gâteau, il est un des très rares fils de POITOU (NUEVO), père à taureau exclusif SYNETICS et donc peu répandu dans la population, ce qui ajoute à la facilité d'utilisation de TALENSAC au profil quasiment universel.

TEXAS

(ISU 180 – BB/A1A2 – RIOBUENO X OPEN VAL)



RINFLUENCE, mère de TEXAS et TRINIDAD

Nouvelle performance de la souche INFLUENCE ! Après LOCMARIA, NEOPPS, OTANK, REDBULL et TRISKELL, 5 géants de la quantité de lait, la ferme de Bourgerel (56) nous livre un nouveau champion laitier TEXAS +1 490 kg et 55 kg de MP. À l'image de la souche, les mamelles sont solidement soutenues tant par le ligament (+1,8) que les attaches (+2,4 et +1,8). Très performant en santé mamelle (+1,9) avec une traite rapide, il sera très apprécié dès le stade génisses avec les naissances faciles, de la précocité (+2,7) et une reproduction favorable.

SPIRITUEUX

(ISU 166 – AB/A2A2 – OLTRAFORD X IBERNATUS)



SPIRITUEUX

Né chez Nicolas Massieu à la Hague (50), le n°2 racial en MORPHO (+3,3 avec +0,2) est maintenant disponible en semence sexée 4 millions pour en mettre sous votre sapin. Pedigree confirmé, ce taureau sera un atout dans de nombreux postes clefs pour bien faire vieillir vos animaux avec des aplombs au sommets (+2,6 avec +3,6 en Pied), un rein solide (+1,4) et des fonctionnels au TOP. « Pour les fêtes, accordez-vous un petit SPIRITUEUX ! »

SUPERBOWL

(ISU 160 – AB/A1A2 – GAIAC X IVANHOE)

Équilibré et très facile d'utilisation, ce taureau, sortie de la souche GHYPSY, HONDINIER, OMISSION ou bien ROINSY du Gaec des Gondinières (50), a été souhaité en semence sexée 2 millions pour vous permettre de rapidement accoupler vos femelles sans vous casser trop la tête (5,8 de taux d'apparement avec la population femelle) et avec un taureau très sain (+2,1 MACL) et très bon en fertilité (+2,1) !

SANCERRE

(ISU 155 – BB/A2A2 – OLTRAFORD X LICORICE)



SANCERRE

+5 pts d'INEL gagnés et des paillettes sexées femelles sur janvier 2024, voilà les nouveautés pour ce taureau né au Gaec Chapdelaine Lezeaux (50). Avec 113 pts de matière utile, près de 70 pts d'INEL, une synthèse morphologie à +1,7, des aplombs irréprochables (+1,4), de bons bassins, du gabarit (+1,4) et des fonctionnels dans le vert, SANCERRE est un taureau à regarder au-delà du prisme ISU. Cerise sur le gâteau, il est BB et A2A2.

THESEE P

(ISU 153 – AB/A2A2 – RHEOS X NEMO)



THESEE P

La saga sans cornes continue avec THESEE P, 4^{ème} taureau sans cornes diffusé de la race Normande après STIMULUS P (déc. 22), SPHINX P (avril 23), TYPHON P (août 23). THESEE P provient d'une nouvelle souche sans cornes totalement différente, avec en prime un pedigree original et variable avec notamment NEMO (ENIGMA – TOTAIN) courant de sang très rare dans la population. Côté qualités, il produit des vaches puissantes (+0,9) avec un rapport intéressant entre taux (+2,3 et +2,4) et lait (+824 kg). THESEE P est aussi un marqueur en ligament (+1,6) et entre dans le TOP 5 en Pied (+2,5). Utilisé en contrat schéma SYNETICS, il représente un pilier solide du sans cornes pour la race.

TAUREAUX AVEC FILLES

NOM	PÈRE	ISU	FILLES	ES
NATANGA	LUNIVERS	178	305	SYN
OUIJOLI*	LUIGI BGT	175	27	ORN
NESTAR GH	JESSE PC	175	512	ORN
NUEVO	LABYRINTHE	166	245	SYN
OLTRAFORD	MERCREDI	166	120	SYN
NIRVANA	LIMA	165	939	SYN
ONORA RC*	LETREGOR	164	29	SYN
ONLY VAL	LAPAZ	163	355	SYN
OROSTABLE*	MANCHESTER	163	26	SYN
OXYGENE*	MERCREDI	162	27	SYN
OLEASTRE*	FUSEOS ISY	161	25	SYN
OPIUM*	MONTFORT	161	28	SYN
NOSTRADAM	JANKEE	160	574	SYN
OMEGA PY	LOCO	160	52	SYN
NEOPOLIN	JOLFOVER	160	69	SYN
NAVIDAD	LIBERTAD	158	550	SYN
NUMBER ONE	JOLFOVER	157	1053	SYN
MANCHESTER	EVILLE	157	1537	SYN
OROI	FUSEOS ISY	157	199	ORN
LOCO	IBERNATUS	155	1240	SYN
OCTAVIUS	HANSE	155	92	ORN
OURANOS*	LHASSA	154	30	SYN
ORFEVRE	LANDROVER	154	853	SYN
ORAN	LANDROVER	154	496	SYN
MARVEL	INFINITY	154	2074	ORN
OURAL*	JANKEE	153	45	SYN
MILLE DT	JIBRALTAR	153	1763	ORN
MELOMANE	JESPER	152	415	SYN
LAORA	ICILIUS	152	174	ORN
MEDICIS	JOGGING	151	841	SYN
ORNEUS	MERCREDI	150	188	SYN
OLAMAGI*	LUNIVERS	142	56	ORN
NAPOLY	JASERAN	140	68	ORN
NOVAK	JOLFOVER	138	70	ORN

*seuil FGE non atteint (40 filles en Production et 28 en Morphologie)

ONORA RC

(ISU 164 – BB/A2A2 – LETREGOR X IBERNATUS)



ONORA RC

Issu de co-propriété Gaec de la Roussellais / Gaec des Clairventes (53), ONORA RC sera à l'honneur lors de la prochaine vente PMS en juillet 2024 ! Les premières filles d'ONORA RC sont conformes à son profil initial avec beaucoup de lait (+1351), un corps parfait : large avec une taille maîtrisée, complet en mamelle. Ajouté à la résistance aux mammites (+1,2), la rapidité de traite (+1,0) et une reproduction impeccable (+1,0), pas étonnant qu'il se retrouve en tête de la race en Longévité (+3,1) ! Avec ses naissances ultra faciles (93), il sera un atout pour booster les souches à taux. Un prototype d'adaptation au robot !

OXYGENE (ISU161 – BB/A1A2) & ORNEUS

(ISU 150 – AB/A2A2 – MERCREDI X HALIBA ISY)



SALFALDA, fille de OXYGENE

Les 2 pleins frères se rejoignent à l'heure du succès de la confirmation ! Cette souche a commencé avec une célèbre vache des années 90, la nommée GAMINE, très connue sur les concours et surtout pour être la mère du taureau LEOGRAN. Quelques générations plus tard au Gaec des Glottières (53), OXYGENE et ORNEUS nous offrent un pedigree libre de sang UPERISE et un profil de vaches complètes en morphologie, associant mamelles fonctionnelles très équilibrées (+1,6), un corps harmonieux avec de la précocité. Côté production, le TB est exceptionnel (> 4,0) avec un TP très performant, ORNEUS domine en volume de lait (+845 kg), tandis qu'OXYGENE marque en santé de la mamelle (+1,6). Tous les deux excellents en reproduction et en facilité de naissance (92). Quel duo !

OLAMAGI

(ISU 142 – BB/A1A2 – LUNIVERS X EOLONNE)

Né chez Thomas Dumesnil (61), il avait été l'attraction « MORPHO » en décembre 2019. À l'époque, il sortait avec une synthèse « MORPHO » à +2.7 avec +2.5 en mamelle. 4 ans plus tard, la marque de fabrique est bien là, les 14 premières filles lui permettent toujours d'afficher une synthèse « MORPHO » à +2.7 avec +2.8 en mamelle (+2.2 en LI ou +2.8 en AA) ! Neutre sur certains élémentaires fonctionnels, il vous aidera aussi en format (+1.6) et en mixité (Sybo +1.2).

NOVAK

(ISU 138 – BB/A2A2 – JOLFOVER X ATOME)



HOUBA (JOLFOVER), mère de NOVAK

Diffusé en aout 2018, ce JOLFOVER est issu d'une vache exceptionnelle du Gaec de la Chataigneraie (76) : HOUBA. Tarie pour son 7^{ème} veau, elle fait déjà partie du club des 100 000 kg de lait STD avec 100 429 kg produits au total, le tout complété d'un pointage de 92 pts en 4^{ème} lactation ! Digne descendant, NOVAK affiche un potentiel lait élevé (+1 004 kg) avec des taux neutres et une belle santé des pis (+1.2). Côté morphologie, ses filles sont grandes, larges, profondes et avec de très bons bassins à l'image de HOUBA.

NAPOLY

(ISU 140 – BB/A2A2 – JASERAN X VITRIOL)



RAROYALE, fille de NAPOLY

Né chez Dominique Lechat (50), NAPOLY est le seul fils de JASERAN (BANANIA X BOURDON), donc très facile d'utilisation (6,2). Depuis sa toute 1^{ère} sortie en avril 2019, il a toujours été porté par un profil LAIT, TRAITE, TEMP, MORPHO, SANTE. Après avoir visé des vaches avec des taux, ce taureau, qui puise ses origines dans la souche CAILLE/SHARON, sera un atout pour rapidement progresser en PJ (+2,0), en cellules (+2,1) ou en tempérament (+2,0) !

TOP PRODUCTION

TREZANNE

(ISU 164 – AB/A2A2 – ROQUEFORT X MOKKA)



TREZANNE

Né au Gaec Vallée de la Trezanne (85), voici le nouveau N°1 en lait de la race à +1 877 kg ! Comme son père ROQUEFORT, le potentiel laitier élevé est associé à une très bonne reproduction (+1,3). La morphologie est parfaitement adaptée aux grandes productions avec un format équilibré, une bonne locomotion (+1,7) et une mamelle complète comme ses mère et grand-mère (89 et 88 pts CC4 avec 7 de mamelle). TREZANNE boostera les potentiels laitiers et conviendra particulièrement aux systèmes de traite robotisée.

TALION

(ISU 173 – BB/A2A2 – ROTHEN X ORFEVRE)



TALION

« Lait pour lait, taux pour taux » La loi du TALION a parlé ! Ce spécialiste production né dans l'élevage Poussin (72) excelle à la fois pour sa transmission laitière homogène (HD + Lait +1 300) que pour ses taux élevés (TP +1,4 et TB +2,2). Sa morphologie (+1,3) est équilibrée favorable dans tous les postes avec une bonne locomotion (+1,6). Cette nouvelle souche pour le schéma, résiliente et compétitive dans un troupeau mixte, apporte beaucoup de satisfaction à ses éleveurs. Sa longévité (+2,6) en est une belle illustration !

TINOROSSI

(ISU 167 – AB/A2A2 – OPIUM X JIBRALTAR)



MORPHOLOGIE, mère de TINOROSSI & SARABIA

Issu de notre programme « Partenaire d'élevage », ce plein frère de SARABIA de chez Mickael Repussard (49) est né chez Marc Rivière (61). À l'image de son père OPIUM, il faudra protéger les ischions mais derrière, il est porté par une combinaison haute de gamme en production : +2.5 TP, +4.2 TB et +1 067 kg. La santé (+1.1), la longévité (+2.1) et la fertilité (+1.5) complètent ses forces. C'est un taureau adapté au système avec beaucoup de pâturage.

TOP PRODUCTION	NOM	PÈRE	ISU	MO	MA	FT	AP	ES
	TSUNAMI	OCTAVIUS	182	3,2	1,5	1,9	2,1	SYN
OLAMAGI	LUNIVERS	142	2,7	2,8	1,4	0,6	ORN	
TALENSAC	POITOU	193	2,6	2,1	0,6	2,4	SYN	
TYROL	RACCOR	175	1,8	1,2	1,5	0,8	SYN	
TEXAS	RIOBUENO	180	1,7	2,1	0,0	0,8	SYN	
NAPOLY	JASERAN	140	1,7	1,3	1,2	0,5	ORN	
TEXASS	GLASS	157	1,6	1,0	0,3	2,1	ORN	
TRINIDAD	PITCHOULI	166	1,6	1,4	0,1	1,3	SYN	
ONORA RC	LETREGOR	164	1,6	1,0	0,9	1,0	SYN	
TEMPLIER	RHEOS	174	1,5	1,1	0,5	1,4	SYN	
THESEE P	RHEOS	153	1,5	1,1	1,4	0,7	SYN	
TOESKA	JITAN	148	1,4	0,9	1,2	1,3	ORN	

TOP MORPHOLOGIE	NOM	PÈRE	ISU	MO	MA	FT	AP	ES
	TSUNAMI	OCTAVIUS	182	3,2	1,5	1,9	2,1	SYN
OLAMAGI*	LUNIVERS	142	2,7	2,8	1,4	0,6	ORN	
TALENSAC	POITOU	193	2,6	2,1	0,6	2,4	SYN	
TYROL	RACCOR	175	1,8	1,2	1,5	0,8	SYN	
TEXAS	RIOBUENO	180	1,7	2,1	0,0	0,8	SYN	
TRINIDAD	PITCHOULI	166	1,6	1,4	0,1	1,3	SYN	
NAPOLY*	JASERAN	140	1,7	1,3	1,2	0,5	ORN	
ONORA RC*	LETREGOR	164	1,6	1,0	0,9	1,0	SYN	
TEMPLIER	RHEOS	174	1,5	1,1	0,5	1,4	SYN	
THESEE P	RHEOS	153	1,5	1,1	1,4	0,7	SYN	
TOESKA	JITAN	148	1,4	0,9	1,2	1,3	ORN	

*Taureau avec filles

TOP MORPHOLOGIE

TSUNAMI

(ISU 182 – BB/A1A2 – OCTAVIUS X NAVIDAD)



RANINIE, mère de TSUNAMI

« La nouvelle vague Morpho ! » TSUNAMI nous provient de la fameuse souche CYDONIE – LANDERNO arrivée à l'élevage Piou Ciron (49). TOP 3 morpho de la race à +3,2, TSUNAMI affiche un corps qui décoiffe avec des largeurs impressionnantes (+2,2), une rectitude parfaite (+2,1), un pied ferme (+1,9). La qualité de la souche s'exprime aussi par la robustesse avec de la fertilité génisses (+1,7), de faibles taux cellulaires (+1,9) et un état corporel apte à faire face aux situations extrêmes (+3,3). La longévité à +2,8 en est un bon résumé.

TEXASS

(ISU 157 – BB/A2A2 – GLASS X MONTOYA)



PAILLASSE (MONTOYA), mère de TEXASS

Pedigree confirmé et surtout différent, ce taureau né à la Scea du Hallot (76) sera très simple d'utilisation. Le lait, la qualité de membres (+2,1 en synthèse avec +2,1 en Pied et +2,6 en loco) et la facilité de naissance de son père combinées au TP, au pied et à la morphologie de son GPM (+1,6) permettent à cet unique fils de GLASS (ULOZON X MADAGASCAR) de bien figurer dans le classement.

TOESKA

(ISU 148 – BB/A1A2 – JITAN X MARVEL)



ORLANE (MARVEL), mère de TOESKA

Après SOLIMAN, ORLANE du Gaec des Normandes (80), nous propose un second taureau au pedigree confirmé. Forte productrice avec 10 268 kg à 47,1 TB et 35,7 TP en L1, elle a su l'insuffler à son fils (+1 094 kg). À l'image des filles de MARVEL, elle est pointée 9 SQ / 6 MU / 6 AP / 8 MA / 4 CC / 91 pts. Cette remarquable morphologie elle en fait une force pour son fils qui sort +2,2 en taille, +1,7 aux ischions, +1,3 en AP et +0,9 en MA.

TOP SANTÉ

NOM	PÈRE	ISU	STMA	REPRO	LGF	NAI	ES
ONORA RC	LETREGOR	164	0,7	1,0	3,1	93	SYN
TEMPLIER	RHEOS	174	1,6	0,9	2,0	92	SYN
TSUNAMI	OCTAVIUS	182	1,8	1,0	2,8	91	SYN
TRAKEUR FC	PYGMALION	164	1,7	0,6	1,8	92	ORN
OXYGENE	MERCREDI	162	1,6	1,4	1,2	92	SYN
TALION	ROTHEN	173	1,5	0,7	2,6	88	SYN
TINOROSSI	OPIUM	167	1,1	1,5	2,1	92	ORN
TEXASS	GLASS	157	1,6	0,9	1,5	92	ORN
TYROL	RACCOR	175	2,0	0,3	1,5	91	SYN
TEXAS	RIOBUENO	180	1,9	0,6	2,2	90	SYN

TEMPLIER

(ISU 174 – BB/A2A2 – RHEOS X ORFEVRE)

**TEMPLIER**

TEMPLIER est un des taureaux les plus complets disponible. Il est issu d'une nouvelle souche détectée dans l'élevage Levallois-Jehan (50) dont la mère et grand-mère pointées 86 pts CC4 lui ont transmis des fonctionnels remarquables : +2,2 en cellules, +1,2 en traite, +0,9 Repro, +2,0 en longévité. Côté morphologie, le corps est harmonieux, les mamelles équilibrées (+1,1) et les aplombs robustes (+1,4). Avec lui vous trouverez le « Graal » de la modernité, avec un équilibre complet y compris en production : Lait +1 276 avec des taux favorables.

TRINIDAD

(ISU 166 – BB/A1A2 – PITCHOULI X OPEN VAL)

**TRINIDAD**

TRINIDAD est le 1/2 frère de TEXAS, issu de la remarquable souche INFLUENCE. Son potentiel de production s'exprime plus fortement par des taux élevés (TP+2,7 et TB +3,0). Il conviendra particulièrement à valoriser les pâturages avec ses bons membres (+1,3), résistants (+0,7) et son format médian. Ses qualités de reproduction notamment intervalle - 1ère IA +0,9 et la précocité (+2,5) parachèvent son profil très complet.

TRAKEUR FC

(ISU 164 – BB/A1A2 – PYGMALION X MILLE DT)

+ de 10 générations de pointages connus avec une moyenne de 88 pts 8 SQ / 5 MU / 6 AP / 7 MA CC3 ! En 8^{ème} mère nous retrouvons PILLEUSE (BUNUELO) affichant 91 pts et 9 407 kg STD lors de sa 4^{ème} lactation. La maxime « Bon sang ne saurait mentir » résume parfaitement TRAKEUR FC (1 015 kg / +1.7 Sama) / +1.2 MA), qui est donc une belle « VITRINE » du savoir-faire de l'élevage Corbet (49).

TOP VALEUR BOUCHÈRE

NOM	PÈRE	ISU	SYBO	VB	JB	ES
TSUNAMI	OCTAVIUS	182	2,7	0,5	1,0	SYN
TENTATION	ROYAUME	182	2,7	1,5	2,3	SYN
TALENSAC	POITOU	193	1,5	3,0	0,8	SYN
OLAMAGI*	LUNIVERS	142	1,2	-0,3	1,0	ORN
ONORA RC*	LETREGOR	164	1,1	1,6	-0,1	SYN
TRAKEUR FC	PYGMALION	164	1,0	0,4	0,7	ORN
OXYGENE*	MERCREDI	162	1,0	1,0	0,8	SYN
TYROL	RACCOR	175	1,0	0,7	-0,5	SYN
ORNEUS*	MERCREDI	150	1,0	0,4	1,1	SYN
SERINLEZO	PICARD	156	1,0	1,6	0,4	ORN

*Taureau avec filles

TENTATION

(ISU 182 – BB/A2A2 – ROYAUME X LOCO)



ILLUSION, grand-mère de TENTATION

Nous retrouvons la remarquable souche ILLUSION dont sont issus NEW YORK et MYSTERE : 5 générations avec en moyenne 88 points et 9200 kg de meilleures lactations illustrent bien le potentiel de TENTATION. Des taux très élevés notamment en TB (+5,5) TP (+2,7) avec beaucoup de lait (+1 270) le font rentrer dans le TOP 6 de la race en production, dont le plus haut en ISU. La morphologie est impressionnante (+1,9) avec du format (+1,8), beaucoup de puissance (+1,0) et surtout des bassins d'exception (+2,3). Les pis sont superbes (+1,7) solidement attachés (+1,7) hauts (+1,7) et équilibrés. Enfin avec l'atout mixité (SYBO +2,7) tant côté femelles (MU +0,8) que mâles (JB +2,3) vous ne pourrez que « Succomber à la TENTATION ! »

TYROL

(ISU 175 – BB/A2A2 – RACCOR X NEOPPS)



RAICHA, mère de TYROL

TYROL provient de la souche OUGANDA / ORGANDI à l'Earl de la Touche des Alleux (53). Ce rare fils de RACCOR nous apporte une rare combinaison production (Inel 63 - lait +1 343) / format (+1,5) / santé mamelle (+2,0). Le corps est impressionnant (+1,5) notamment dans les largeurs (LP+1,2 – IS +0,9) et le rein solide (+1,2). Le rare rapport santé mamelle (+2,0) / vitesse de traite (+0,6) le rendent très intéressant d'utilisation, d'autant que les naissances sont faciles (91) et le temperament très docile (+1,6). TYROL, un "Sommet" à ne pas manquer !

SERELINZO

(ISU 156 – BB/A2A2 – PICARD X FUSEOS ISY)



OTITEREINE, sœur de OROI & Mère de SERINLEZO

Descendant de la souche OROI, qui confirme pleinement en ce moment, ce PICARD est né au Gaec Chapdelaine Lezeaux (50). Sa mère est une Fuseos ISY qui a produit en seconde lactation 11 272 kg à 44,9 TB et 34,8 TP en 305 jours et qui dépasse les 36 kg brut de moyenne sur les 180 premiers jours de sa 3^{ème} lactation. À l'image de sa souche maternelle, SERINLEZO annonce 55 en matière grasse (+2,3 TB / +931 kg) et de la mixité sur ses produits (+1,0 en Sybo). Sur supports vaches, il vous apportera satisfaction de par l'équilibre de son profil.

PROGRAMME VOIE MÂLE

NOUVEAUTÉS
2024!

Par souci d'équité pour tous les éleveurs, à compter de 2024, la diffusion des mâles d'IA sera encadrée en tenant compte du degré de connexion des éleveurs.

Cette mesure s'inscrit dans la continuité de la redéfinition des statuts de l'O.S. Normande et de la mise en place de la nouvelle Carte de services avec pour mots d'ordre unité et équité. Elle doit permettre de récompenser les efforts des éleveurs qui participent activement au dispositif collectif en apportant des données. Ces dernières sont la base fondamentale d'une meilleure sélection et donc du progrès génétique de la race.

Ainsi, pour valider la mise en marché d'un mâle concerné, l'éleveur devra au préalable être en conformité avec le programme de sélection Voie Mâle défini par l'Organisme de Sélection en race Normande. Par ailleurs, si l'éleveur est également engagé dans le dispositif volontaire de certification des parentés bovines et fait appel à un organisme habilité de contrôle de performances en production laitière et en expertise morphologique, aucune participation financière supplémentaire ne sera demandée.

Dans le cas contraire, une contribution financière sera nécessaire pour valider cette participation au programme de sélection de l'O.S. Race Normande. Le montant de celle-ci dépendra du degré de connexion de l'élevage concerné :

C.P.B Certification de parenté	O.C.L Contrôle Laitier Officiel (contrat)	O.S.P Service O.S. Privilège	O.S.E Service O.S. Essentiel	Montant Contribution	
✓	✓	✓			0€
✓	✓		✓		200€
✓		✓			400€
✓			✓		500€
<i>- Cas spécifique des taureaux diffusés dans la gamme culards -</i>					

NAI/VEL VIN/VIV

Le déploiement du Single-Step prendra désormais effet à partir d'avril 2024 sur les index concernant les naissances : NAI, VEL, VIN et VIV.

Pour rappel, alors que jusqu'ici les index étaient calculés via un modèle père / grand-père maternel, le passage aux index Single-Step permet de se focaliser sur l'individu en tant que tel. Avec le passage en Single-Step, les index seront calculés via un modèle animal. Cette nouvelle méthode de calcul intègre la totalité des informations généalogiques pour assurer une meilleure prise en compte de la réalité biologique des caractères évalués. Autrement dit, les index

Single-Step devraient mieux prédire l'estimation du potentiel génétique des animaux.

Par exemple, pour l'index NAI, on ne notera plus l'aptitude d'un taureau à produire des veaux qui naissent facilement mais bien l'aptitude directe d'un veau à naître facilement. De même pour VIN, l'aptitude d'un taureau à produire des veaux qui naissent vivant rendra désormais compte de l'aptitude directe du veau à naître vivant.

Sur le terrain, ces nouveaux index se traduiront par un changement d'échelle de lecture. Un index centré sur 0 viendra donc remplacer l'ancien index exprimé en pourcentage d'usage jusqu'alors.

Le Single-Step permettra plus de variabilité et une meilleure discrimination des animaux sans bouleverser la hiérarchie des taureaux.

Nouvelle échelle (semence conventionnelle) - Les abaques de lecture ci-dessous s'appliquent uniquement à la race Normande

ABAQUES DE LECTURE DES INDEX NAI

NAI supérieur ou égal à +1,0 :
Vêlages très faciles

NAI entre +0,5 et +0,9 :
Vêlages faciles/
possibles sur génisses

NAI entre +0,0 et +0,4 :
Vêlages normaux

NAI entre -0,4 et -0,1 :
Vêlages difficiles/
réservés aux vaches

NAI inférieur ou égal à -0,5 :
Vêlages très difficiles

Semence sexée : +0,9
(ou +1 classe)

ABAQUES DE LECTURE DES INDEX VEL

VEL supérieur ou égal à +1,4 :
Vêlages très faciles

VEL entre +0,7 et +1,3 :
Vêlages faciles/
possibles sur génisses

VEL entre +0,0 et +0,6 :
Vêlages normaux

VEL entre -0,4 et -0,1 :
Vêlages difficiles

VEL inférieur ou égal à -0,5 :
Vêlages très difficiles
des filles

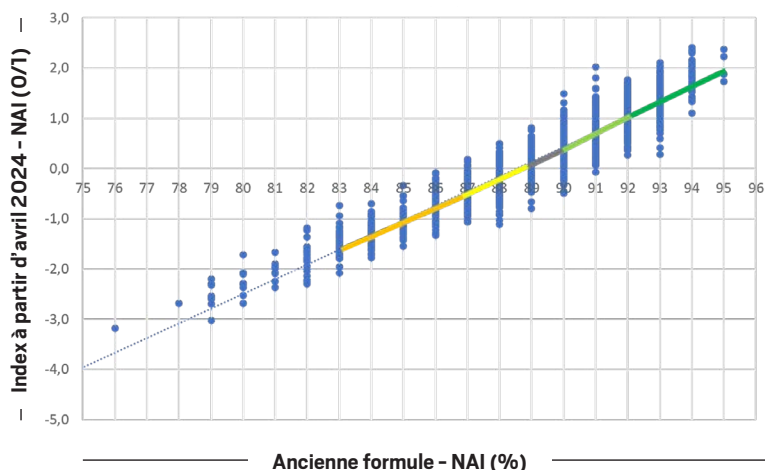



ACCÉDEZ AU MEILLEUR CHOIX EN FEMELLES NORMANDES

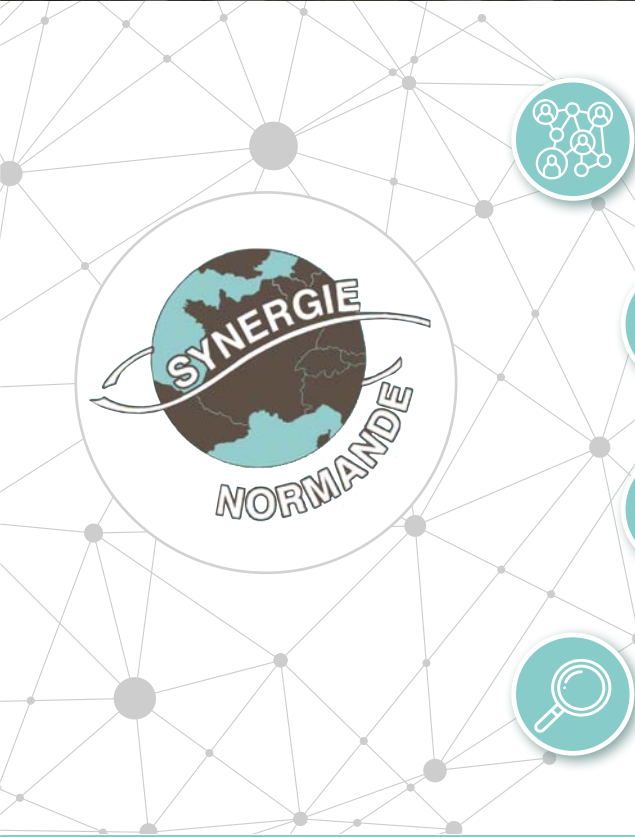

Un réseau structuré de partenaires (techniciens, inséminateurs) répartis sur tout l'Ouest de la France pour détecter les meilleurs animaux



Des conseillers spécialisés et une écoute attentive pour répondre à vos besoins et accompagner vos projets



Un catalogue en ligne de 1500 femelles (vaches, génisses, amouillantes, petites génisses) filmées, avec leurs origines et leurs performances



Une visualisation rapide des femelles et un achat serein

1^{ER} RÉSEAU DE COMMERCIALISATION EN RACE NORMANDE



NORMANDISATION



CHANGEMENT DE SYSTÈME



INSTALLATION / AGRANDISSEMENT



ASSAINISSEMENT



IMPLANTATION À L'INTERNATIONAL

VOTRE INTERLOCUTEUR

Damien Thuard | 06 28 51 59 37 | ouest-genis@innoval.com | www.synergie-normande.com

COMMERCIALISATION EN RACE NORMANDE SUR LE GRAND OUEST

Avec Synergie Normande : organisation, fiabilité, confiance et qualité

« Si c'était à refaire, je le referais sans hésiter » - Ce sont les termes unanimement utilisés par les éleveurs acheteurs et vendeurs lorsqu'ils échangent sur leur expérience avec le réseau de commercialisation d'animaux le plus important de l'Ouest de la France : Synergie Normande.

Place à leurs témoignages, à travers l'œil des conseillers développement qui les ont accompagnés.

Ces derniers temps, on parle beaucoup des élevages qui arrêtent la production laitière, mais il ne faut pas oublier de mentionner ceux qui commencent, qui la continuent ou qui l'augmentent.

La nouvelle conjoncture laitière, qui semble favorable aux systèmes autonomes avec une bonne valorisation bouchère, renforce l'intérêt de nombreux éleveurs pour la race Normande. Et pour aider ces élevages la branche Synergie Normande, de l'union de coopératives Ouest Génis' spécialisée dans la race normande, possède une corde à son arc que les autres n'ont pas : son réseau !

Synergie Normande : une organisation de proximité avec un site internet réactif

Fort d'une expérience de plus de 30 ans sur tout l'Ouest de la France, Synergie Normande a récemment pris une nouvelle envergure grâce à une idée simple mais redoutable : la collaboration avec les conseillers développement Normand Innoval, eux-mêmes en lien avec le réseau des techniciens inséminateurs.

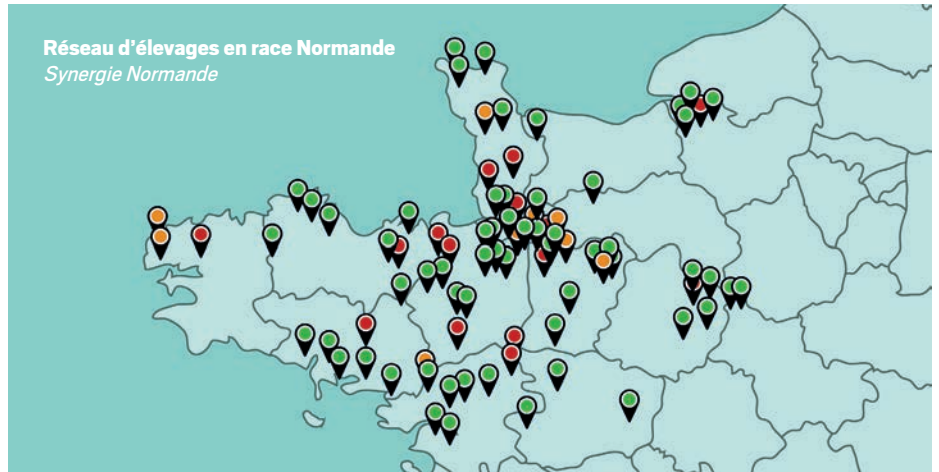

Avec cette nouvelle organisation, nous avons dépassé les 1500 femelles commercialisées en 2022, avec une même lancée en 2023.

Basée sur une équipe de trois commerciaux organisée par région et coordonnée par Damien Thuard, responsable commercial de Synergie Normande (Ouest Génis'), l'équipe est aujourd'hui renforcée par les conseillers développement qui, en travaillant davantage en local, filment aussi les femelles afin d'avoir un maximum d'animaux disponibles sur le site, et de gagner en réactivité.



Julien Chaussepied, un éleveur heureux dans le Maine-et-Loire

Vendeurs	
EARL DU LIVET Champgénéteux (53)	EARL ROUDAUT Milizac (29)
Cessation d'activité	Cessation d'activité
82 animaux vendus Conseiller développement : David Lebullenger	
Acheteur	
EI FERME DE BELLEVILLE Lys-Haut-Layon (49)	
Installation	



Parmi les nombreux exemples récents, partons à la rencontre de ce jeune éleveur qui, après une expérience de huit années de salariat dans une exploitation qui faisait de la transformation en Haute-Savoie, a fait le choix de s'installer dans le Maine et Loire.

Après avoir choisi une exploitation à l'automne 2021, Julien Chaussepied décide de contacter Damien Thuard pour constituer un troupeau de 50 vaches Normandes qui commenceraient à produire en avril 2022.

« Pour le 1^{er} avril, c'est bien, on est large, lui rétorque Damien, parfois, on nous contacte pour trouver des lots importants et il faut les avoir sous deux à trois semaines ; là, ça laisse le temps de s'organiser et de récupérer les cheptels qui vont correspondre aux attentes de l'acheteur. »

En juin 2022, près de trois mois après l'arrivée des femelles, Synergie organise une rencontre avec les deux cédants qui ont vendu leurs cheptels, les commerciaux qui ont organisé le recrutement des animaux, le conseiller développement qui accompagne désormais l'éleveur dans ses choix génétiques et le suivi O.S., et bien sûr les éleveurs acheteurs, Julien et son amie Léa.

Et côté génétique, ça donne quoi ?

« Damien et Éric m'ont présenté deux cheptels d'un super niveau génétique. J'ai pu choisir en amont grâce au site internet en regardant les index, les performances des femelles, de leur mères, les vidéos... j'ai ensuite peaufiné mes choix en me déplaçant dans les deux élevages. »

Résultat suite à l'achat : l'El Ferme de Belleville fait partie des 20% meilleurs élevages de l'O.S. Normande en ISU.

« J'ai aussi quelques femelles qui semblent intéresser le schéma de sélection, dont une fille de NUMBERONE et une de MEDICIS à plus de 160 points d'ISU.

Je souhaite évidemment poursuivre le travail qui a été réalisé. Je me suis mis adhérent à l'O.S., j'utilise de la semence séchée sur mes meilleures femelles et si certaines peuvent contribuer à faire progresser la race et mon cheptel, je ferai de la transplantation embryonnaire. Aujourd'hui, 50 % de mon troupeau est génotypé, c'est clairement intéressant, d'autant plus que je ne connais pas les ascendants de mes femelles ! »

TÉMOIGNAGES DES VENDEURS



« C'est pour moi une belle organisation et une solution de facilité. Damien a fait l'estimation du cheptel, on s'est mis d'accord, puis il s'est occupé de vendre toutes les femelles commercialisables (des vaches aux petits veaux en organisant le transport). Je recommande à 100 %. »

M. Perrier
Éleveur vendeur de la Mayenne

« Je suis très content de cette journée. Ça fait plaisir de revoir ses animaux chez un jeune passionné qui connaît déjà le nom de toutes ces vaches. On voit que ce ne sont plus les nôtres. »

M. Roudaut
Éleveur vendeur du Finistère

Retrouvailles entre vendeurs et acheteurs chez M. Jasandre Bourgault



Jasandre Bourgault, acheteur, Jean-Yves et Anne-Marie Vaugeois, vendeurs, et Damien Thuard, responsable commercial de Synergie Normande

À peine se revoient-ils que déjà les noms des vaches et génisses fusent dans tous les sens : « Ah oui IROISE, JALOUSE et LIÉGOISE sont là ! Tiens NIRVANA ! », « Oui le schéma vient de génotyper son veau ! Je suis en attente de résultat ».

Anne-Marie et Jean-Yves Vaugeois ont répondu présents à notre invitation de se retrouver avec l'ensemble des acteurs de cette transaction. C'est la troisième fois qu'ils reviennent voir le cheptel de Jasandre Bourgault, maintenant installé à Brécé (53).

Retour sur cette belle histoire : En 2019, lors du National Normand à Mayenne, Jasandre, salarié à l'époque dans un élevage laitier se balade autour des Normandes et rencontre Damien Thuard. Ils s'étaient contactés six mois avant : Jasandre recherchait un cheptel pour avril 2020 dans l'objectif de le convertir en agriculture biologique. Il avait trouvé le contact de Damien via le site internet puis le courant était bien passé.

Et alors que Jasandre déambulait derrière les vaches dont JALOUSIE appartenant à l'Earl de l'Hirondelle de Chailland (53), c'est la rencontre avec les éleveurs

Anne-Marie et Jean-Yves qui pensaient eux à la fin de carrière. Les éleveurs avaient évoqué ce projet à Damien avec lequel ils travaillaient depuis quelques années. En effet, ils étaient satisfaits du service car « Damien prévient toujours quand il vient, il se déplace facilement avec l'acheteur potentiel et il y a aussi la garantie de la coopérative d'être payé ! ». Bonus : le relationnel passait bien...

Damien comprend que le troupeau pourrait correspondre à Jasandre. Peu de temps après, photos et vidéos à l'appui, il lui présente les femelles, avec succès. Alors l'Earl de l'Hirondelle décide d'arrêter le lait un peu plus vite que prévu. Quant à Damien, il s'occupera du sanitaire et des échographies à réaliser.

Au 9 avril 2020, c'est l'arrivée des animaux. Tout le monde est très satisfait du chauffeur car il a été calme. Anecdote d'Anne-Marie : « même que JONGLERIE avait vélé le matin du départ d'un Bleu Blanc Belge », « Ah oui ! Je me rappelle » s'exclame Jasandre. Afin que l'adaptation se passe au mieux, l'éleveuse avait tenu à faire la première traite avec ce dernier.

Au final Jasandre est enchanté : « Ce cheptel

correspondait à ma demande. À l'arrivée, elles ont produit du lait immédiatement. Je suis à 1000L de plus par vache que ce que j'avais prévu. » raconte-t-il. Pour preuve, en avril 2023, Jasandre était à 19L de moyenne à 45 TB et 38 TP en système biologique.

Anne-Marie reconnaît de nombreuses femelles et elle est « ravie de la longévité et de l'adaptation des vaches ». Jasandre ajoute : « le sanitaire a bien été anticipé, le troupeau était sain niveau cellule et le cheptel était juste à côté ! Alors pourquoi aller voir ailleurs ? Je n'ai visité que ce cheptel. »

Et maintenant ?

Jasandre a maintenu l'adhésion à l'O.S. Normande et il est suivi pour les accouplements et stratégie de renouvellement par Pauline Dujarrier et aux échographies par Nicolas Barrabe, inséminateur à Lévaré. Les anciens éleveurs trouvent ses génisses « belles » et sont heureux que Jasandre connaisse les animaux, les noms, les origines par cœur comme eux...

Nos retrouvailles se terminent autour d'un bon repas où Jean-Yves nous apprend qu'il est né à Brécé... bref un sacré retour à la source pour ce troupeau.

Un vide sanitaire parfaitement réussi à l'Earl de la Bontairie dans la Manche



Damien Thuard et la famille Lamy à l'Earl de la Bontairie

Un évènementiel pas comme les autres nous amène au courant de l'année 2021 à faire face avec un cheptel abattu d'urgence pour cause de tuberculose. Cet élevage est situé dans la commune Millières dans le centre Manche non loin des plages du débarquement.

C'est avec une cohésion totale avec le technicien d'insémination et la famille Lamy que Joël Helbert, conseiller développement, se déplace dans l'élevage pour proposer des services d'accompagnement via Damien Thuard.

Dans un premier temps, il était crucial de faire l'inventaire de toutes les demandes de l'élevage en termes de qualité, quantité, catégorie d'animaux afin de bien satisfaire les éleveurs.

C'est après un long vide sanitaire imposé par les pouvoirs publics, et après plusieurs visites et entretiens téléphoniques que les partenaires réussissent à proposer un premier troupeau de qualité remarquable...

Une orientation client sur mesure !

Damien Thuard, pragmatique, retient une option pour une très belle opportunité en pleine correspondance avec les objectifs de quantité et de qualité de cheptel, qu'il propose immédiatement aux éleveurs.

Sans hésitation, proposer un troupeau **intégralement génotypé** de la plus jeune génisse à la vache la plus ancienne était l'occasion unique en termes de qualité génétique de satisfaire le client après une aussi difficile aventure.

M. et Mme Lamy ont investi dans ce cheptel, le troupeau figurant parmi l'un des meilleurs inscrits à l'O.S. Normande et avec la certitude d'obtenir des vaches très bien conformées en minimisant les risques sanitaires puisqu'environ 130 femelles Normandes pouvaient intégrer ensemble et faciliter par la même occasion la logistique et l'adaptation en élevage.

M. et Mme Lamy ont apprécié la disponibilité des partenaires du réseau Synergie Normande et leur proximité pour apporter toutes les réponses

nécessaires afin de relancer la production laitière avec un bon et beau troupeau de Normandes bien installé sur la presqu'île du Cotentin.

Une valeur ajoutée élevée avec des premiers résultats plutôt flatteurs !*

CRITÈRES	EARL DE LA BONTAIRE	O.S. NORMANDE
LAIT	7 080 KG	6759 KG
TP	35,3	34,7
TB	42,1	42,1
% 1 ^{ÈRE} LACTATION	52%	36%
ISU	129	117
SANTÉ MAMELLE	0,5	0,5
REPRO-DUCTION	0,7	0,3

UNE NOTE GLOBALE DE POINTAGE À 84 PTS !

CRITÈRES	EARL DE LA BONTAIRE	O.S. NORMANDE
HAUTEUR SACRUM	148,7	146,7
FORMAT	7,3	6,5
MAMELLE	6,4	6,2
APLOMBS	6,1	5,4
NOTE GÉNÉRALE	84 PTS	82,2 PTS

Vendeurs

GAEC DES HÊTRES	EARL DUPIN
Canisy (50)	Sarcé (72)
Cessation d'activité	Cessation d'activité

EARL FOLLENFANT

Saint-Biez-en-Belin (72)

Cessation d'activité

148 animaux vendus
Conseiller développement : Joël Helbert

Acheteur

EARL DE LA BONTAIRE

Millières (50)

Reconstruction de Cheptel

Le troupeau de Normandes importé des pays de Loire est connu depuis très longtemps des meilleurs élevages français pour les raisons suivantes :

- Naisseur du taureau VOLAPUK (fils de NUEZ X UBERTI par MERCEDES) très recherché pour la qualité de ses mamelles et sa force en musculature.
- Naisseur du taureau PONSARD (fils de NARBOX X JYLLAND) +164 ISU
- Naisseur d'une fille d'OPIUM vendue au SPACE 2021 au prix de 6600 €
- Naisseur du taureau SUBLIME (fils de PANDA X MANIZEL) + 180 ISU
- Naisseur de la vache PEACH, mère de TATTOO + 184 ISU

Données d'indexation : décembre 2023

L'élevage de la Bontairie est très attaché à la qualité de ses jeunes femelles et travaille sa stratégie de renouvellement par le biais du génotypage afin de bien trier les futures reproductrices en semences sexées. Ce plan d'action élaboré entre l'éleveur et le conseiller développement normand leur permet d'obtenir une marge nette supplémentaire d'environ 20€ aux 1000L !

La génération des génisses nées en 2021 a permis à l'élevage d'obtenir un niveau génétique très élevé avec une moyenne de 151 points d'ISU soit + 6 points comparés à la moyenne Innoval.

Nous tenons à féliciter et remercier l'ensemble de la famille Lamy ainsi que tous les collaborateurs Innoval car nous avons réussi tous ensemble ce magnifique projet de Normandisation

Joël Helbert

MA NORMANDE LOCALE

UNE FILIÈRE QUI S'ÉTOFFE !

Initiée en 2018 sous l'impulsion de Roger Brault, alors Président de l'association Normande 35 et rapidement rejoint par ses départements voisins, Ma Normandie Locale (MNL) est aujourd'hui une filière dans une dynamique positive, construite notamment sur la certification Environnementale HVE (Haute Valeur Environnementale) qui valide les pratiques éco-responsables des éleveurs fournisseurs.



« Tous les maillons de la chaîne autour de la table »

Aujourd'hui, MNL est composée d'un Conseil d'Administration où se réunissent les éleveurs, les transformateurs, les distributeurs et même les clients de ces distributeurs (grossistes) tels que les restaurateurs. « Ce fonctionnement permet à chaque maillon de la chaîne de s'exprimer et de mieux comprendre les besoins et les problématiques de chacun » explique Roger Brault (Président MNL).

Aujourd'hui, la filière est articulée sur une base de 80 élevages certifiés HVE, et nous souhaitons nous appuyer sur un socle de 120 élevages sur 2024 pour répondre aux demandes de nos acheteurs.

Pour l'association Ma Normandie Locale, Agro Qualité basé à Broons (22) coordonne et anime l'ensemble de la filière MNL : gestion de la certification environnementale, planification finale des abattages, et lien avec les acteurs de l'aval. La partie amont est coordonnée par l'O.S. Normande et ses équipes.

« Notre force aujourd'hui, c'est d'avoir différents clients (5) qui souhaitent travailler avec nous et de ne pas être en exclusivité pour garder notre autonomie et pouvoir négocier dans l'intérêt de chacun et notamment des éleveurs ».

« L'objectif de la filière est de revaloriser à 100% la carcasse auprès de nos abattoirs et distributeurs, ainsi l'ensemble de la plus-value perçue est reversée aux éleveurs. »

Une filière qui a doublé ses effectifs entre 2022 et 2023.

La filière MNL est passée de 525 animaux abattus en 2022 à plus de 1 300 en 2023. Le prévisionnel 2024 est basé sur 1 500 bêtes (vaches et bœufs), soit 30 animaux par semaine en moyenne. « Nous avons ouvert aux éleveurs hors HVE sur une partie de 2023 pour répondre à la demande en forte augmentation, mais pour 2024, nous allons revenir assez vite vers un approvisionnement 100 % HVE » rappelle David Le Bullenger. La certification HVE nous permet de répondre aux besoins de la restauration collective car elle permet de répondre aux enjeux de la loi EGALIM (au moins 50% de produits durables OU sous signes d'origine ou de qualité).

Partage de la chaîne de valeur

Parmi les acheteurs MNL, on retrouve POMONA (Grossiste), représenté au Conseil d'Administration MNL par Sébastien Lévêque, vice-président de l'association MNL et responsable du pôle viande chez POMONA Passion Froid.

« Pour notre groupe, cela fait partie de notre ADN de promouvoir notre agriculture française et de s'inscrire dans une filière où nous avons un partage de la chaîne de valeur » rappelle-t-il. Après, je vous avoue que j'aimerais passer davantage d'animaux mais la vente à l'équilibre impose de bien gérer la ventilation des différents muscles et l'architecture tarifaire et notre volume actuel d'achat ne nous permet pas de diluer certaines charges (transport ou abattage par exemple). La filière MNL se retrouve concurrencée par d'autres races à viandes (VBF) qui arrivent à proposer un tarif plus attractif pour nos clients. « Ceci-dit, notre souhait n'est pas du tout de remettre en cause notre partenariat dans cette filière, c'est notre soutien au maintien du tissu agricole local » insiste Sébastien.

Pour répondre à la demande, nous avons besoin de nouveaux éleveurs prêts à s'engager dans la filière MNL HVE. La certification environnementale permet aux exploitants de pouvoir bénéficier d'un crédit d'impôt de 2 500€ par associé (dans la limite de 4 et non cumulable au crédit d'impôt glyphosate) et d'être exempt du Conseil Stratégique Phytosanitaire (CSP).

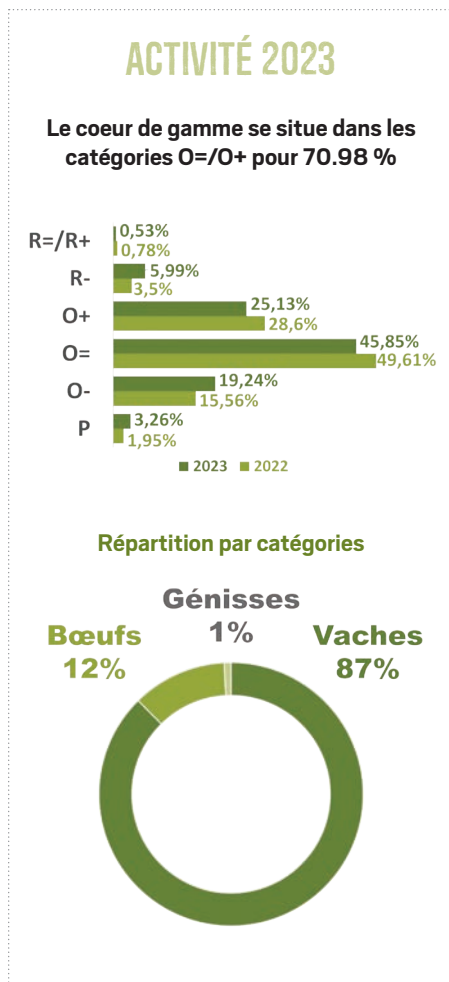

Si cette filière vous intéresse et que vous êtes éleveur sur la Bretagne, les Pays de la Loire, la Manche ou l'Ouest du Calvados :

Contactez David Le Bullenger
06.83.14.01.10.
David.lebullenger@osnormande.fr

ou Carole Bastien
02 96 800 300
c.bastien@agroqualite.fr

REPORTAGE DE DOMINIQUE BAUCHOT

La Normande dans le paysage colombien

En route pour la Colombie et cap sur les élevages de Normandes, où la race se compte à plus d'un million de têtes !

La Colombie : un territoire grand comme 2 fois la France et 50 M d'habitants. Se situant sur l'équateur, le climat y est tropical en basse altitude mais tempéré et constant sur les 3 chaînes de la cordillère des Andes qui la traverse du sud au nord. La capitale Bogotá, se situe à près de 2600 m d'altitude. La température oscille toute l'année le plus souvent entre 11 et 18°.

Le pays est connu pour produire plus de 60% de la production mondiale d'émeraude et possède également d'importantes quantités de nickel, d'or, d'argent et de platine, ainsi que d'importantes réserves de pétrole et de gaz naturel. Mais au-delà de ses richesses naturelles, son agriculture aussi est riche et variée : il est l'un des 5 plus grands producteurs au monde de café, avocat et huile de palme, et l'un des 10 plus grands de canne à sucre, banane et cacao. Riz, pommes de terre, manioc, maïs, oignons, tomates, ainsi qu'ignames et mangues représentent également une production significative. Et si l'exportation de fleurs est largement dominée par les Pays bas, la Colombie se place au 2^{ème} rang avec une destination particulière vers les États-Unis puisqu'elle représente 70% de leur importation.

Cultures végétales et forêt ne représentent chacune qu'autour de 4% des surfaces agricoles disponibles alors que la surface dédiée à l'élevage en représente 34%.

À noter que la Colombie se situe à la 2^{ème} place des 17 pays recensés « mégadivers », c'est-à-dire les plus riches en biodiversité. Les espèces de la faune et de la flore y sont abondantes.

Le cheptel bovin colombien compte 25 M de têtes (France : 17,3). La production de viande de bœuf approche 1 M de tonnes (France : 1,4 M) et la production laitière atteint 6,1 M de tonnes (France : 26,5).

Avec 1,2 M de têtes, la Normande est la 2^{ème} race laitière du pays et son terrain de prédilection se situe entre 2000 et plus de 3000 m.



La collecte du lait est assurée par des coopératives ou par l'industrie laitière pour les élevages les plus accessibles mais en haute montagne, il y a aussi une tradition de transformation car les volumes sont moindres et le lait moins rémunéré du fait de l'éloignement. C'est le cas, par exemple, du Queso de Paipa, fromage d'appellation d'origine.

Alpina, l'une des trois plus grandes industries laitières a son site de production à Sopó, à une heure au nord de Bogota et possède des succursales au Venezuela, en Equateur et aux E-U. Elle détient une grande part de marché des produits laitiers notamment à Bogota.



Boutique Queso de Paipa



LES ÉLEVAGES

Bien que leur cheptel compte de 6 à près de 200 VL, les éleveurs rencontrés se montrent tous animés par la même passion : la Normande.

Bien sûr, liée au climat, une autre caractéristique les rassemble : l'utilisation de l'herbe comme fourrage principal. Cette herbe qui s'est implantée en Colombie au 19^{ème} siècle s'appelle le kikuyo (1800 - 2800 m d'altitude). Elle puise son origine en Afrique de l'est. C'est une graminée assez fibreuse, résistante, et même envahissante là où elle se plaît, ne laissant pas place au développement des mauvaises herbes. Sa valeur fourragère s'apparenterait à une fétuque.

Etant donnée la constance des conditions météorologiques, avec une bonne gestion du parcellaire, l'herbe peut être exploitée en pâture au meilleur stade, toute l'année. Ce qui présente un confortable avantage.

Enfin, commun à tous également : l'absence de bâtiments d'élevage.

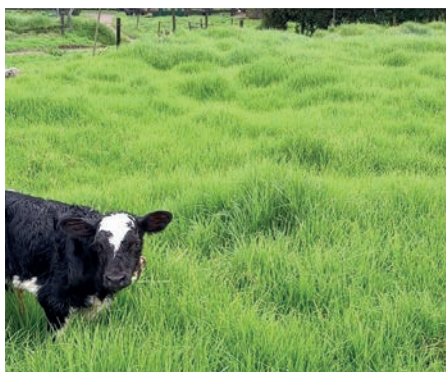

Le Kikuyo : graminée pouvant se montrer envahissante

Valeur fourragère	UFL	UFV	PDIN	PDIE
Dactyle	0.80/ 0.98	0.73/ 0.94	108/ 158	85/ 100
Fétuque	0.66/ 0.82	0.70/ 0.80	71/ 131	75/ 091
Kikuyo	0.67/ 0.82	0.60/ 0.70	64/ 149	73/ 111



HACIENDA LAS MERCEDES

Aux portes de Bogotá.

Passionnés de sélection en tout genre : chiens, Percherons, mais surtout vaches Normandes, performances, concours et trophées.



L'exploitation compte 308 ha dont 100 ha de serres destinées à la culture de roses et d'œilletons, 160 ha de prairie pour 160 VL. La traite a lieu à la pâture avec une salle de traite 2 x 6. Son déplacement s'effectue d'une à cinq fois par semaine et nécessite 2h à 2h30 mais « c'est la technique qui doit aller vers les vaches et non les vaches qui doivent se rendre à la technique ». Telle est la philosophie d'Enrique concernant le bien-être animal. Au-delà de l'herbe, le kikuyo, quelquefois associé à du trèfle blanc, les vaches reçoivent 2x3 kg de concentré et 2x4 pour les VL d'une production supérieure à 30 kg. Les vaches présentent une excellente conservation.

Âge moyen au 1^{er} vêlage : 27 mois

L'élevage fournit des mâles pour le schéma colombien :



**Mâle
d'OLTRAFORD
X GAME OVER
X OBLONG
X REDONDO
X GIROPHARE**

Les veaux, comme le reste du cheptel, sont élevés dehors, à l'herbe.



Grand-mère de SILVESTRE (Taureau Colombien), fille de MAGELLAN
11 ans, 8 lactations

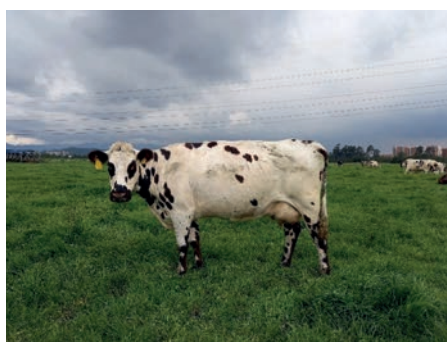

Fille de BOURSIN X ULOZON
6 ans, 4 lactations



Fille de Caramba, mère à taureau
5^{ème} lactation

HACIENDA CHUGUACÁ

À une cinquantaine de kilomètres de Bogota, un troupeau d'environ 200 VL en haute montagne : 2 600 à plus de 3 000 m. La conduite se fait en lots et la traite à la pâture, dans des parcelles au relief accidenté, ce qui nécessite plusieurs points de traite. Les animaux sont souvent de gros format, de type mixte et dotés de bons aplombs. La mixité et la mamelle constituent les principaux objectifs de sélection de l'élevage.

L'inclinaison marquée des bassins interpelle : sélection naturelle due au relief ? Sélection suite à accouplements privilégiant ce caractère ? Caractère fixé transmis par un lointain ancêtre zébu ?!...

Les veaux boivent jusqu'à 6 litres de lait par jour jusqu'à 90 jours avec un objectif de poids de 100 à 120 kg. Ils reçoivent 2 kg de concentrés et sont pesés chaque mois avec un

objectif de 400 kg à 18 mois pour mise à la reproduction et 620 kg à la mise bas.

Les risques d'érosion avec un troupeau de cette dimension en altitude sont importants, et les associés sont très attachés à la notion d'environnement. Des plantations sont donc régulièrement réalisées pour préserver le sol et participer au maintien de la biodiversité.



Parcelles à près de 3 000 m d'altitude



Foirail aménagé pour organiser les ventes de reproducteurs

L'élevage possède des mères à taureaux et alimente donc le schéma. Sa notoriété lui permet aussi d'organiser des ventes de reproducteurs.

HACIENDA LAS MARGARITAS

107 animaux dont 40 Vaches laitières sur 25 ha. Les veaux sont élevés dans des cases sur l'exploitation. Le sevrage s'effectue à 4 mois mais ils reçoivent un concentré à 20% de protéines dès 15 jours.

Ensuite, ils rejoignent les pâtures à l'extérieur du village où ils poursuivront leur croissance jusqu'à leur mise à la reproduction. L'âge moyen au 1^{er} vêlage se situe autour de 30 à 31 mois.



Bien qu'excentré par rapport au siège de l'exploitation, la disposition des parcelles permet un bloc traite en dur, et procure du confort par un équipement plus élaboré : 1 x 6 stalles avec sortie avant, ce qui réduit le temps de traite des 40 VL à 1h30.

Chaque vache se voit distribuer 2 kg de concentré par jour.



Fille de JESSE PC
Gestante de 4 mois

HACIENDA SUACATÁ – LAS CASAS

Un élevage dont les productions rivalisent avec les meilleurs élevages français. Avec 141 animaux dont 55 à 60 Vaches laitières sur 27 ha, la conduite ne peut être qu'intensive.

Cette exploitation, avant qu'elle ne se convertisse à la production laitière était une exploitation de culture maraîchère. Elle bénéficie donc toujours de son système d'irrigation.

Les veaux restent les 3 premiers jours proches de la maison pour une surveillance soutenue, puis gagnent les parcelles de pâturage où ils recevront jusqu'à 2 x 4 litres de lait et du concentré à raison de 600 à 700 g jusqu'à peser 90-100 kg à l'âge de 3 mois environ.

Puis ils passeront dans le lot suivant pour le sevrage et recevront un concentré extrudé « croissance » et passeront dans le 3^{ème} lot qui accueille les 180 à 400 kg. Le lot 4 étant celui des plus de 400 kg, donc à mettre à la reproduction.

Durant toutes ces phases, le parasitisme aura été parfaitement maîtrisé.

L'âge moyen au 1^{er} vêlage est de 27-28 mois.

Les vaches laitières consommeront du concentré à 25% d'énergie et 16% de protéines à raison de 2 kg pour une production supérieure à 20 kg de lait, puis 4 kg pour 24 kg, puis 6 kg pour 28 kg et enfin 8 kg pour les productions au-delà de 30 kg.

Ainsi, la moyenne par vache et par jour atteint 27kg alors que la moyenne du troupeau sur une année atteint 8500 kg. Malgré ces performances, les vaches restent dans un état corporel plus que satisfaisant.

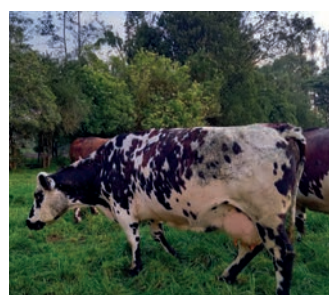

**Mère à taureau,
fille d'ARANTILLY X SINGLETON**

FINCA EL MIRADOR

20 ans de sélection normande pour ce petit élevage de la Calera. Petit par la taille, grand par le talent puisqu'il a hissé une vache nommée ANDARIEGA au titre de Grande Championne au Concours National d'Agroexpo en octobre 2021.

Les veaux restent sous la mère durant une semaine et il leur est distribué ensuite 2 x 3 litres de lait + 1 kg de concentré jusqu'à l'âge de 5 mois. A 8 mois ils rejoignent le troupeau au pâturage. La mise à la reproduction s'opère à 18 mois.

Au-delà de son activité d'éleveur, l'un des associés réalise 900 actes d'insémination par an. Il est aussi juge agréé par ASONORMANDO, c'est dire sa passion pour la génétique.



ANDARIEGA (HAMER ISY X REDONDO)
4^{ème} lactation, 30 kg / jour

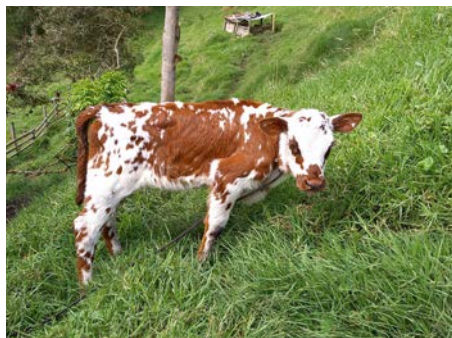

Son veau par OSTENDAL

FINCA LOS PAPAYOS

Autre petit élevage de La Calera situé à 1h30 de Bogota à 2 750 m d'altitude qui s'est imposé avec MISTERIOSA, en section 13, jeunes vaches en lactation, lors du Concours National 2022.



MISTERIOSA, fille de MYSTÈRE

Cet élevage comprend sur 5,1 ha, 6 à 7 vaches laitières et 12 vaches allaitantes. Les génisses laitières sont traites et lorsque leur lactation est avancée et que leur production baisse, elles adoptent un veau.



La Laiterie



Lot de jeunes femelles en lactation

FINCA LOS ALGARROBOS

3^{ème} élevage de La Calera : 11 vaches laitières sur 8 ha.

Des vaches remarquables en morphologie et longévité. Une fille d'IRONVILLE en 3^{ème} lactation (à droite) et sa mère par REDONDO (à gauche) en 10^{ème} lactation témoignent d'une conservation improbable :



**Sa dernière fille
par MEDELLIN**



Une mamelle en 10^{ème} lactation !!!



Merci à Enrique et Jaïr pour leur accueil à Las Mercedes, à Juan Ramón, son épouse, ses associés et Leonardo pour l'accueil à Chuguacá mais aussi pour la maîtrise de la langue française de Juan Ramón, qui a pu faciliter les échanges. Merci à Gregorio et à toute sa famille pour son accueil à Las Margaritas, à Daniel pour son accueil à Suacatá-Las Casas et pour sa démonstration de performances, à Angel pour son accueil à El Mirador et pour sa passion communicative, à Ulpiano de Los Papayos ainsi qu'à toute sa famille pour son accueil chaleureux, à Gloria et Edilberto pour leur accueil à Los Algarrobos et à Leonardo pour son accompagnement à La Calera.

Merci également pour leur accueil, à Jorge, directeur, et à Alejandro qui a assuré la traduction, ainsi qu'à toute l'équipe dynamique et fort sympathique d'ASONORMANDO qui réalise un excellent travail technique en faveur de la race Normande.

DOMINIQUE BAUCHOT





CONCOURS NATIONAL NORMAND 2023 EN COLOMBIE LA NORMANDE CHAMPIONNE SUPRÊME

Dans le cadre d'AGROEXPO 2023, événement phare du monde agricole en Colombie, s'est tenu les 22 et 23 juillet dernier le 54^{ème} concours national colombien de la race Normande, avec la participation de 114 animaux. Cette année, c'est Corentin Delaunay, directeur de l'O.S. Normande, qui a tenu le rôle du juge.

C'est la génisse SINFONIA (HALIAS ISYS X ARANTILLY X RICARDO X HOLLYDAYS X MARGOT X VALARIUS) qui remporte le titre de Grande Championne... **Pour être également sacrée Championne Suprême !**



SINFONIA GRANDE CHAMPIONNE ET CHAMPIONNE SUPRÊME

BRÈVES D'ÉLEVAGES

CAP SUR LES NORMANDES

GAEC FERME DES PÂTIS (14) - ARTICLE D'ÉLODIE BARBOT

TRANSFORMATION LAITIÈRE : ENTRE SAVOIR-FAIRE ET QUALITÉ

À la Ferme des Pâtis, Émilie et Antoine Houssiaux transforment 117 000 L de lait en produits laitiers allant de la Tomme à la Teurgoule. De la crème en pot au fromage blanc en vrac, ils commercialisent 95 % sur les marchés et le reste part en restauration, dans des épiceries, ou encore chez des revendeurs. Depuis mai 2023, Émilie et Antoine ont décidé de mettre en place un robot GEA pour répartir leur travail.



QUELQUES CHIFFRES

PARCELAIRE :

135 ha en location
26 ha de Maïs (13 ha d'ensilage / 10 ha d'épis / 3 ha de grain)
26 ha de blé
83 ha herbe

TROUPEAU :

45 VL NORMANDE
340 000 L DE LAIT PRODUIT
7500 L/ VL
41 TB
35.5 TP

MAIN D'ŒUVRE :

2 associés
0.5 salariés

Installé d'abord dans le Maine et Loire pendant 3 ans et en n'ayant pas les mêmes attentes que ses associés, Antoine a décidé de s'installer avec sa femme en 2013 en Normandie. C'est donc à Méry-Carbon dans le Calvados qu'ils ont posé leurs vaches Normandes ! En effet, à leur arrivée, c'était une exploitation en transformation laitière avec 90 % de Prim'Holstein et 10 % de Normande. Passionnés depuis toujours par la Normandie par leur famille, c'était donc une évidence pour eux de Normandiser le troupeau. Il aura fallu près de 3 ans pour y parvenir, en partant d'une vingtaine de vaches issues de l'ancienne installation d'Antoine.

Depuis, l'exploitation ne cesse de se développer avec l'ajout en 2015 de 10 ha. Puis en 2021, une reprise de 80 ha en location dont 47 ha dans les marais leur ont permis de mettre en place un atelier de Bœuf Normand.

Aujourd'hui le troupeau excelle tant en production laitière qu'en morphologie. Avec une moyenne de 7593 L par vache et un TP supérieur à la moyenne, les éleveurs sont plus que satisfaits. Adhérents au Service Privilège de l'O.S. depuis le début, ils ont souhaité pointer leurs animaux pour faire évoluer plus rapidement leur génétique dans le troupeau. Et nous retrouvons de bonnes performances avec 83.2 de moyenne sur le troupeau. Aux vues des résultats, l'exploitation réalise également deux à trois collectes d'embryons pour le schéma par an.

Également passionnés par le monde des concours, nous pouvons les rencontrer sur différentes manifestations avec leurs animaux et notamment leur mascotte INTERPRETE, qui s'est affirmée sur différents concours tels que le SPACE, le Salon International de l'Agriculture ou encore le National à Mayenne.



Achetée en 2014 petit veau pour construire le troupeau, INTERPRETE était jusqu'à récemment la doyenne du troupeau. Âgée de 10 ans, elle comptabilise 7 lactations.

Très intéressante en termes de morphologie puisque cette jolie femelle était pointée 88 points avec un joli 8 de mamelle, les éleveurs se sont permis de travailler dessus en la collectant. JACKPOT puisqu'aujourd'hui l'élevage comporte 8 filles qui sont soit en lait ou tout juste veaux d'INTERPRETE, issus de ses propres vêlages ou d'embryon, sans compter toutes ses petites filles!

Elle affiche également une bonne carrière lait puisque celle-ci à produit près de 54 000 kg de lait avec en moyenne 45 de TB et 37 de TP. Sa 5ème lactation sera sans nul doute la meilleure avec près de 9 975 kg et 46 de TB pour 37 de TP.



INTERPRETE (FURLING X SUPPLEANT) - FERME DES PÂTIS



Aujourd'hui, sur 340 000 L de lait produit, ce sont 117 000 L de lait qui sont transformés sur l'exploitation. Aidée d'une salariée, c'est Émilie qui se charge de la transformation. Le reste de la production est vendue en AOP à la fromagerie Graindorge pour un prix moyen de 476 € des 1000 L contre 800 € à 1 300 € des 1000 L pour la partie transformation en fonction des produits.

Chaque jour, elle transforme son lait cru issu des vaches en crème, en beurre, en fromages blancs, en Teurgoule ou encore leur produit phare : en Tomme des Pâtis.

Présents 3 jours sur 7 sur les marchés, nous les retrouvons sur celui d'Argence, Caen ou encore Lisieux. Pour répondre à une demande en forte croissance, Émilie et Antoine ont décidé de mettre en place du vac notamment pour la Teurgoule, la crème, le lait, le fromage blanc ou encore à la coupe pour le beurre et la Tomme.

Afin de répartir les astreintes et combler le manque de main d'œuvre, l'exploitation a mis en place depuis mai dernier, un robot GEA. Cette installation n'empêche en rien le pâturage des vaches réparties sur des paddock. Depuis sa mise en place, le robot a largement répondu à leurs attentes, leur offrant même plus de confort les jours de marchés !



©Ferme des Pâtis

GAEC LEROYER (14) - ARTICLE DE JUSTINE RAULT

COMMENT ALLIER PERFORMANCES ÉCONOMIQUES ET VALORISATION DE LA NORMANDE ?

Installés depuis 1998 à Sept Frères près de Saint Sever en bocage Virois, Cyriaque et Jean-Yves Leroyer élèvent aujourd'hui 120 vaches Normandes.

À l'époque ils gardent une trentaine de vaches issues de l'élevage familial situé à Rouffigny près Villedieu les Poêles, et achètent des femelles pour arriver à 70 VL.

Ils réalisent les mises aux normes du bâtiment pour une production de 493 000 L, puis en 2007 ils reprennent de la terre à 3 km et du quota pour atteindre une production actuelle de 875 700. L'objectif est de maximiser la place en bâtiment par le lait produit, tout en valorisant les 31 ha de pâturage accessible.

L'élevage de Cyriaque & Jean Yves nous démontre comment ils allient performances techniques et économiques grâce à la race Normande, la preuve par les chiffres :

SYSTÈME

110 logettes

Salle de traite
2 x 8 double équipement

135 SAU :

60 Herbe
(18 PT dont 5 ha luzerne et 42 PN)
35 ha maïs (ensilage/grain)
40 ha blé

Les bons résultats techniques et la conduite d'élevage se démontrent aussi par de très bons résultats de pointage : en moyenne sur l'élevage les vaches sont pointées **7.8 en Format / 6.8 en Mamelle / 5.9 en Musculature / et 6 en Aplombs, avec une Note globale 86.3.**

Pour les éleveurs en système logettes et pâturant il faut sélectionner un maximum sur le pied et l'angle de jarret, (pointés respectivement 5.8 et 5 en moyenne sur le troupeau), de même pour la solidité des mamelles : **« Nous choisissons des taureaux très améliorateurs pour l'ensemble des postes Mamelle, c'est fondamental en Normande »** (J-Y. Leroyer).

Du lait en première lactation c'est possible, dans l'élevage plusieurs femelles donnent entière satisfaction à Cyriaque & Jean Yves, c'est le cas de PLATINE (NUMBER ONE / GENIAL ISY) qui termine sa 1ère lactation à 10 300 kg de lait brut en 360 jours soit 8 726 kg en 305 jours avec 37 de TP et 40 de TB soit **11 500 kg de lait standard en 360 jours !** Mais aussi RONFLEUSE (OLTRAFORD / HONFLEUR) en cours de 1ère lactation avec 8 500 kg brut en 296 jours avec 38 de TP et 44.2 de TB soit 9 981 kg standard, ou encore REINE (OLTRAFORD / JANKEE), propre sœur du taureau RHEOS, 1ère lactation en cours à 8 316 kg brut en 299 jours avec 35.1 de TP et 37.9 de TB soit 8 872 kg de lait standard.

« LA BONNE VACHE chez nous c'est celle qui ne fait pas parler d'elle et qui produit ! »

C.Leroyer



UN ÉLEVAGE AU REGARD DE L'EXTÉRIEUR :

Une délégation de Colombiens et d'Uruguayens se sont rendus sur l'élevage en juin dernier lors du Concours National Normand au Haras du Pin. Acheteurs de doses de REDEMPTO ils furent ravis de visiter l'élevage de M. LEROYER et de voir de telles vaches... certains ont même fait des propositions d'achat, une vraie fierté pour ces associés !!

PRODUITS ET PERFORMANCES ÉCONOMIQUES AU GAEC LEROYER

ATELIER BŒUFS

12 bœufs / an **2 252 €** de prix moyen
450 KG de carcasse de moyenne **5.03 € / KG** par tête via la Chaiseronne soit **1 593 €** de Marge Brute par ha de SFP

PRODUIT LAIT

Prix vente lait **506 €** AGRIAL conventionnel
Lait produit par vache **7 741 kg** brut / TB 43.5 et TP 36.4 (Bilan O.S.)
Cout alim **179 €** / 1000 L produit
Marge Bute lait **384 €** / 1000L lait produit (MB/VL 2536 €)

Vache de réforme via la Chaiseronne **5.10 € / kg**
Pour 42 vaches de réformes poids carcasse moyen **427 kg** soit **2180.65€** / vache
Vente de veaux - prix moyen **133 €** / veau Normand

L'élevage des génisses est très bien maîtrisé et permet d'atteindre un âge au vêlage de **27.5 mois** (moyenne sur les 3 dernières années) et d'avoir de bons résultats morphologiques et de très bonnes lactations.

ÉLEVAGE DES GÉNISSES

Premiers jours
Colostrum pendant 2 jours puis PDL jusqu'à 15 jours
15 jours
Lait entier jusqu'au sevrage + Concentré et paille
3 mois
Sevrage dès que l'ingestion de concentré arrive à 2.5 kg

4 à 8 mois
Foin + concentré
8 mois
Ration ensilage, herbe et paille
Les génisses sortent à l'herbe avec 1 kg de maïs grain humide + minéral
À partir de 17 mois
IA puis prépa 3 semaines avant vêlage

MERCI À CYRIAQUE ET JEAN-YVES LEROYER POUR LEUR PRÉCIEUSE CONTRIBUTION À CET ARTICLE !

ZOOM SUR LA SOUCHE JONFLEUSE :



LA GRAND-MÈRE DE TROIS TAUREAUX NÉS SUR L'ÉLEVAGE

REDEMPTO, RHEOS ET ROISOLEIL

Cette souche a été repérée suite une série de génotypages réalisés dans l'élevage, avec 16 générations connues, et une moyenne de 87 points sur les 6 dernières générations.

Cette remarquable souche se distingue par de très bons niveaux de production et la qualité des mamelles.

MERCI À ALBAN MARIE POUR SON TRAVAIL



JONFLEUSE (HONFLEUR/USTENSIL)

JONFLEUSE la grand-mère de ces 3 taureaux est toujours présente, actuellement en 5^{ème} lactation. Au cours de sa 4^{ème} lactation elle a produit 9 981 kg en 305 jours avec 33.7 de TP et 40.6 de TB, pointée 9 FT, 8 MA, 5MU, 5AP, 89 pts CC4.

Derrière on retrouve GARDIENNE (AGMM) qui a produit en 2^{ème} lactation 8 107 kg à 35.8 de TP et 38 de TB pointée 8 FT, 6 MA, 7 MU, 5 AP, 85 pts CC3, puis COLOMBE (AAGMM) qui a réalisé 5 lactations avec sa 4^{ème} à 9 039 kg à 33.7 de TP et 41 de TB en 305 jours, 9 FT, 7 MA, 5 MU, 7 AP 90 pts CC4.



OFFICIELLE (JANKEE/HONFLEUR)

La mère de RHEOS et ROISOLEIL, OFFICIELLE a produit en 2^{ème} lactation 9 850 kg de lait à 32.3 de TP et 44.1 de TB en 311 jours soit 1 0751 kg de lait standard pointée 8 FT, 8 MA, 5 MU, 5 AP, 87 pts CC4.



NACREE (JIBALTAR/HONFLEUR)

Quant à la mère de REDEMPTO, ci-dessus en cours de 3^{ème} lactation, elle a produit en 2^{ème} lactation 8 498 kg à 34.1 de TP et 40.6 de TB, pointée 7 FT, 7 MA, 5 MU, 6 AP 84 pts CC3.



REDEMPTO (OLTRAFORD/JIBALTAR)

REDEMPTO présente les qualités de la souche haut potentiel laitier (1 397) et très bonnes qualités de mamelles (+2.5) avec des aplombs sains (+1.7), il a également un rapport cellules (+1) / mammites cliniques (0.7) peu commun, avec un niveau de repro rare au regard de son niveau laitier (+1.1). Son inclinaison de bassin (0.9) est un autre atout.



ROISOLEIL (ORBELIN/JANKEE)

ROISOLEIL a un profil complet et original par sa variabilité génétique, 1 194 en Lait, +1.5 en Mamelles, +0.7 en Format, +1.7 en Aplombs, +3 STMA et +0.8 en repro, il a aussi une bonne facilité de naissance qui permet son utilisation sur génisse.



RHEOS (OLTRAFORD/JANKEE)

RHEOS présente un rapport morphologique (+1.5) / production laitière rare (1 477 en Lait) ! Marqué par des vaches profondes (+1.5) et larges dans les bassins (+1.4), il transmettra des mamelles solides : +2 en ligament, +1.2 en attache avant et des aplombs sains (+1.4) avec de très bons pieds (+2.3).

Nos taureaux, ce sont leurs filles qui en parlent le mieux.



Flashez ce QR-Code
pour accéder au
formulaire de contact



See
(MARVEL)

Pectine
(MONTROYA)

Ribambelle
(NAGUA)

Samba
(OCTAVIUS)

Raclette
(OROI)

Sydney
(OUIJOLI)



Origen
Normande

Au cœur de votre élevage

www.origen-normande.com

contact@origen-normande.com

Tél. 02.33.84.48.84

O.S. Normande
13, RUE DU GUE THIBOUT
DOMFRONT
61700 DOMFRONT EN POIRAIE

14S3C5A

P7
mo
LA POSTE